

1.sz. melléklet

***A TISZA-TÓ TERÜLETEGYSÉGEI
ÉS RÉSZTERÜLETEI (TÉRKÉPI ÉS
TÁBLÁZATOS BEMUTATÁS)***

'1. A TISZA-TÓ TERÜLETEGYSÉGEI ÉS RÉSZTERÜLETEI (TÉRKÉPI ÉS TÁBLÁZATOS BEMUTATÁS)

1.1. A TISZA-TÓ TERÜLETEGYSÉGEINEK ÉS RÉSZTERÜLETEINEK TÁBLÁZATOS BEMUTATÁSA

Térség	Területe:	Vízfelület		Szárazulatok - Szigetek száma területe (meglévő)			Jelentősebb belső vízfolyások	Szabályozó műtárgyak	Partvonal hossza
	km ²	km ²	%	db	km ²	%			
Valki-medence összesen:	24,805	18,505	74,35%	8	6,300	25,65%	4	2	13,5
Tiszafüred-Örvény térség	7,640	2,340	30,63%	9	5,300	69,37%	3	2	14.3
Poroszlói medence összesen:	41,592	32,992	79,04%	7	8,600	20,96%	4	2	11.3
Sarudi-medence összesen:	26,190	24,490	93,51%	3	1,700	6,49%	2	1	18.7
Abádszalóki-öböl	20,676	19,576	94,68%	5	1,100	5,32%	4	1	19,6
tározótér összesen:	120,903	97,903	80,78%	32	23,000	19,22%	17	8	77.4
Tisza (főmeder) összesen:	6,797	6,497	99,85 %	2	0,300	0,15 %	0	0	0
Tisza-tó összesen	127,700	104,400	81,75%	34	23,300	18,25%	17	8	77.4

A Tisza-tó területegységeinek és részterületeinek térképi bemutatása



1.2.

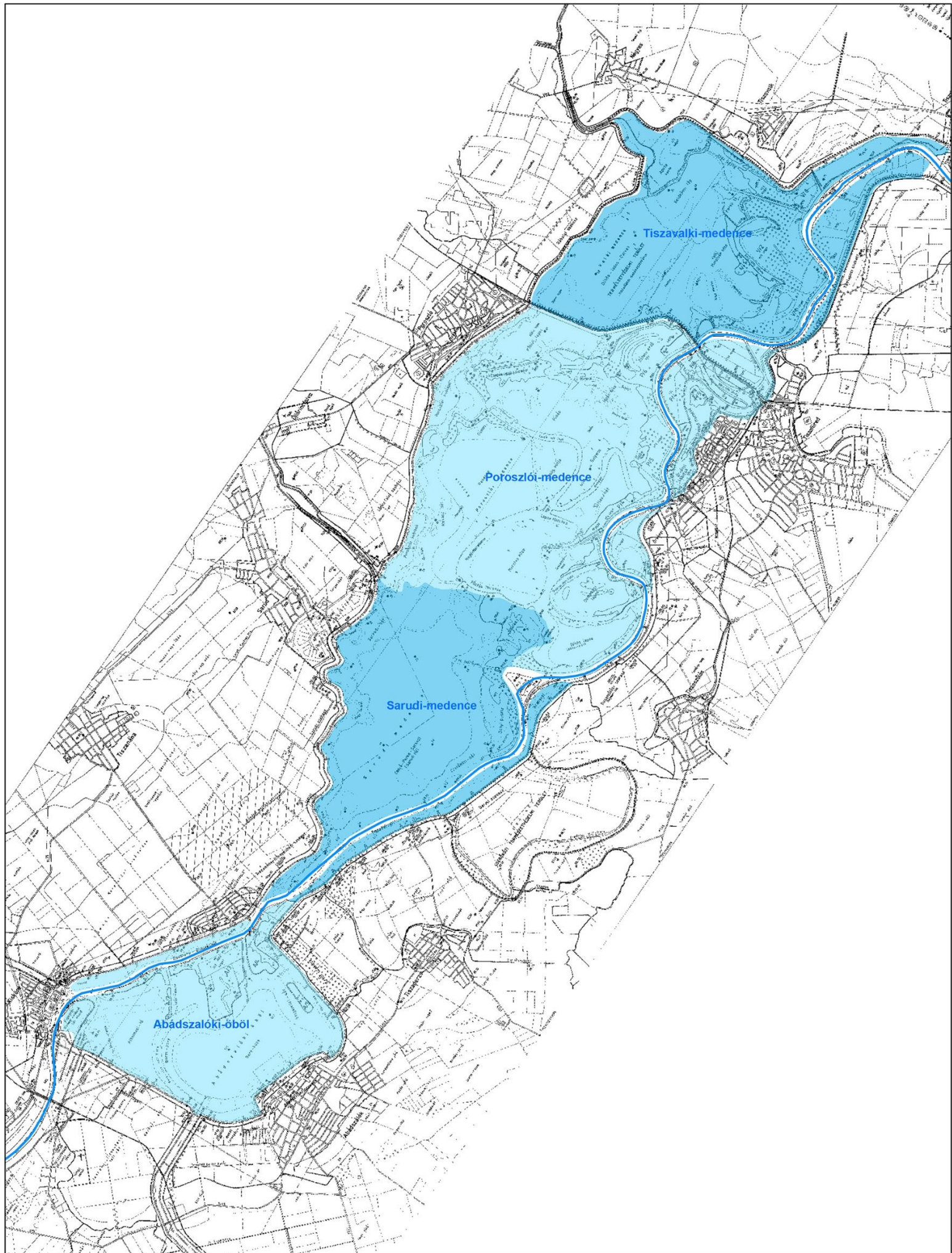

2.sz. melléklet

A TISZA-TÓ ÁTTEKINTŐ HELYSZÍNRAJZA

2.A. A TISZA-TÓ ÉS AZ ÉRINTETT KÖZIGAZGATÁSI EGYSÉGEK

2.1 A PARTI TELEPÜLÉSEK TERÜLETHASZNÁLATI TERVEI (FELSOROLÁS, FELTALÁLHATÓSÁG, KIVONATOS ISMERTETÉSÜK TELEPÜLÉSENKÉNT)

2.2 VÉDETT ÉS SZIGORÚAN VÉDETT TERÜLETEK

2.3 KIJELÖLT SZABADVÍZI STRANDOK, KIKÖTŐK, JELENTŐSEBB GÉPKOCSI PARKOLÓK, ÉS EGYÉB VÍZFELÜLET HASZNÁLATOK (PL. VÍZI-SÍPÁLYA)

2.4 BEMUTATÓ ÖSVÉNYEK ÉS ÖKO-TURISZTIKAI ÚTVONALAK BEMUTATÁSA

2.5 TURISZTIKAI ÉS IDEGENFORGALMI HASZNÁLAT TERVEZETT ZÓNÁI

A Tisza-tó és az érintett közigazgatási egységek

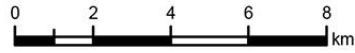

2.a.

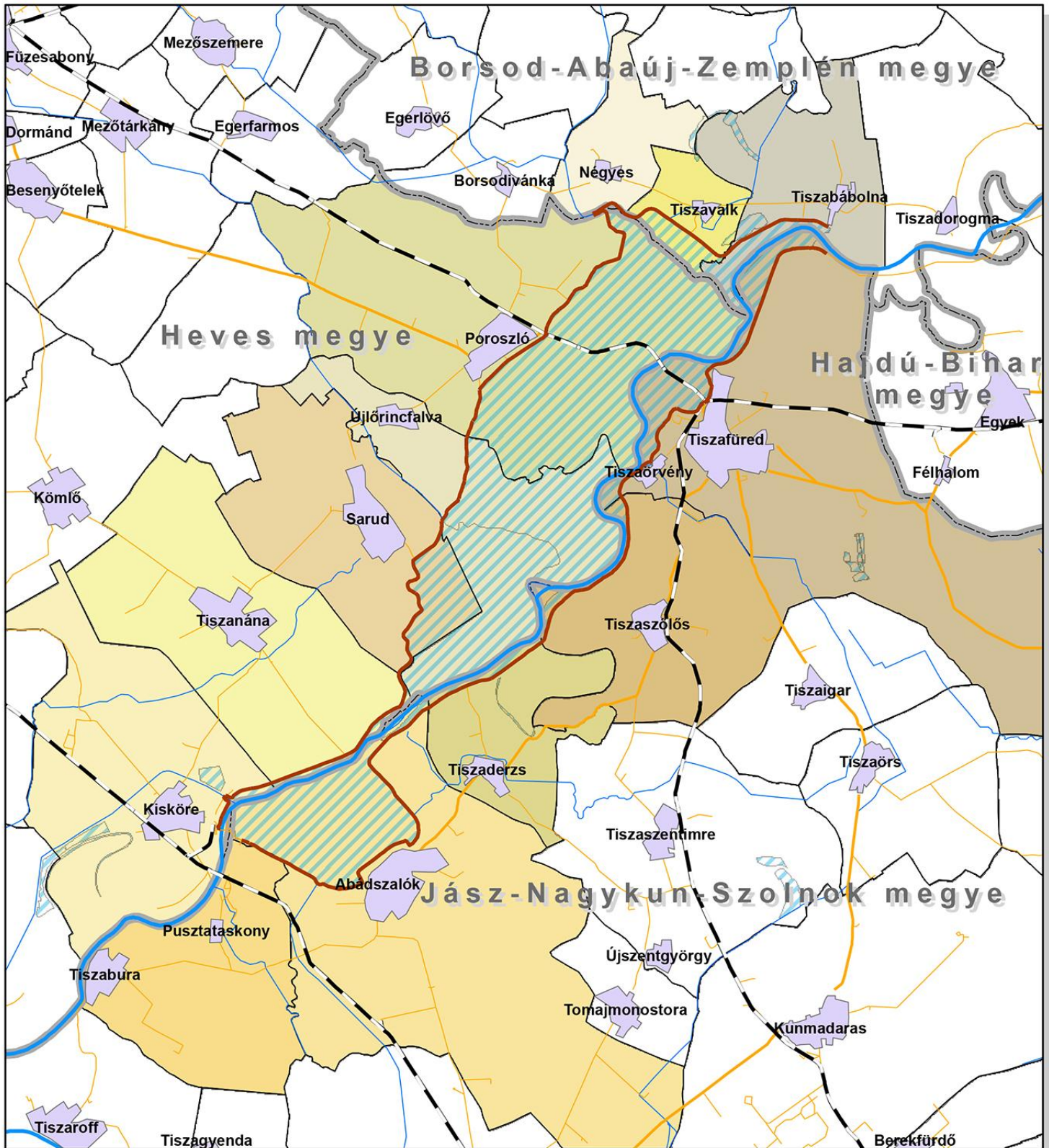

Jelmagyarázat

- | | | | |
|--------------|------------|----------------------|------------|
| Tisza folyó | vasutvonal | Tisza-tó | belterület |
| egyéb folyók | főbb utak | érintett települések | megyehatár |
| | egyéb utak | egyéb települések | |

A pati települések területhasználata

s.sz.	B é r l ő		A b é r l e m é n y				
	neve	címe	megnevezése/jogcíme	helykedése (tkm, fkm, s)	hrsz	terület	jellege
Csónakkikötő							
1	Tiszatavi-IBSZ. Kft. Ügyvezető: Dr. Kalász István	3384 Kisköre Platánsor 56.	csónakkikötő területe, Kisköre (Jászági fcs. tork. mütárgy)	Tisza f. jp. (Jászági zsilip) 134+670-134+800 és 135+030-135+200 tkm	2286, 0674/4 hrsz	15000 m2	vízoldali előtér és vízfelület
2	Tiszanánai Községi Önkormányzat Polgármester: Dr. Tóth József	3385 Tiszanána, Fő u. 108/1.	szabadvízi strand és csónakkikötő területe, Tiszanána-Dinnyéshát	Tisza f. jp. 139+085-140+085 tkm	0324/1, 0325, 0327, 0330, 0331, 0334, 0338/1, 0338/3 hrsz	20 ha 2279 m2	vízoldali előtér és mentett oldal
3	Nonstop Kikötő Hajózási Segítő Bt. Üzletvezető: Molnár Sándor	3300 Eger, Borsitz u. 2. Lc.: 5350 T.füred, Pf.: 10 új cím: 3388 Poroszló,Fő út 89	csónakkikötő területe, Poroszló	Tisza f. jp. 429,730-430,400 fkm	0809 hrsz, 0745/2 hrsz	16750 m2	vízoldali előtér és vízfelület
4	ER-TANK Szolgáltató és Kereskedelmi Kft.	3390 Füzesabony, Rákóczi u. 85.	csónakkikötő területe, Poroszló	Tisza f. jp. 7+600-7+980 tkm	01000 hrsz	2 ha 0900 m2	vízoldali előtér és vízfelület

Sport és kedvtelési célú kikötő

5	Gál János	3388 Poroszló, Úttörő u. 12. Lc.: Pf.: 7.	sport és kedvtelési célú kikötő és sályapálya, a kikötőhöz kapcsolódó zárt jet-skyapálya Sarud	Tisza f. jp. 148+207-148+627 tkm 148+380-148+800 tkm 148+610-148+625	(026/2, hrsz)	43500 m2 (vízfelület), 6300 m2 földterület és 16800 m2 vízfelület, földter: 57m2	vízoldali előtér és mentett oldal, vízfelület
6	Újlőrincfalva Önkormányzata Polgármester: Soltész András	3387 Újlőrincfalva, Kossuth u. 26.	sport és kedvtelési célú kikötő, Újlőrincfalva	Tisza f. jp. 0+400 - 0+600 tkm	0132, 0153 hrsz	földter: 1780 m2 vízfél: 7130 m2	vízoldali előtér és mentett oldal, vízfelület
7	Szalók Yacht Klub Kft. Ügyvezető: Pokoraczki János	2310 Szigetszentmiklós, Bánki Donát út 5.	sport és kedvtelési célú kikötő területe, A/3 felszígeten pihenőhelyek Abádszalók	Tisza f. bp. 146+650-147+000 tkm Abádszalóki-öböl A/3 felszig	0878/10 hrsz	7750 m2 földterület 23100 m2 vízfelület	vízoldali előtér, mentett oldali előtér és vízfelület
8	Szalók Hajó Klub Kft. Ügyvezetők: - Dr. Koresinszky Mihály - Szabó János	4027 Debrecen, Honvédtemető u. 12.	sport és kedvtelési célú kikötő területe, Abádszalók	Tisza f. bp. 145+895-146+650 tkm	0878/10 hrsz	Össz.ter: 42500 m2	vízoldali előtér, mentett oldali előtér és vízfelület
9	Tiszai Sporthajózási Egyesület Ügyvezető: Varga István	1133 Budapest, Hajógyári sziget 606.	sport és kedvtelési célú kikötő területe, Abádszalók	Tisza f. bp. 148+860-149+200 tkm 20400 m ² Karbantartásra átadva 148+800 - 148+860 tkm.	0878/10 hrsz	20400 m2	vízoldali előtér és vízfelület
10	Kispál András	5350 Tiszafüred-Örvény, Hunyadi u. 1.	sport és kedvtelési célú kikötő, Tiszaszőlős	Tisza f. bp. 165+650-165+950 tkm	031 hrsz	15000 m2	vízoldali előtér és vízfelület
11	"SZABICS" Bt.	5358 Tiszafüred-Örvény Béke u. 16.	sport és kedvtelési célú kikötő + csónakátemelő mütárgy + bemutató kiállítótér Tiszafüred-Örvény	Tisza f. bp. 167+560-168+210 tkm	04/1c hrsz	földter: 35699 m2 vízfél: 13800m2	vízoldali előtér és vízfelület
12	Tiszai Kormorán Kft. Ügyvezető: Hegedűs Gábor	1147 Budapest, Ilosvay u. 81.	sport és kedvtelési célú kikötő Tiszafüred-Örvény	Tisza f. bp. 168+520-168+870 tkm	04/4G hrsz, 04/1H hrsz.	földter: 13600 m2 vízfél: 7470m2	vízoldali előtér és vízfelület
13	Tiszai Kormorán Kft. Ügyvezető: Hegedűs Gábor	1147 Budapest, Ilosvay u. 81.	sport és kedvtelési célú kikötő bővítése Tiszafüred-Örvény	F/3 jelű sziget déli része	04/4G hrsz.	összesen: 31200 m2	tározó terület
14	"TISZA-TÓ" Horgászegyesület	5358 Tiszafüred-Örvény, Tiszai kertsor 2.	sport és kedvtelési célú kikötő Tiszafüred-Örvény	Tisza f. bp. 168+870-169+020 tkm	04/1/j hrsz	150 fm	vízoldali előtér és vízfelület
15	Albatrosz-Füred Szolgáltató, Vendéglátó és Kereskedelmi Bt.	5350 Tiszafüred, Zs. U. 57.	sport és kedvtelési célú kikötő, "Albatrosz" VIII.sz. öblítőcsatorna Tiszafüred	Tisza f. bp. 170+793-170+950 tkm	1430/6, 04/1 hrsz	8850 m2	vízoldali előtér és vízfelület

Közforgalmú kishajó és csónakkikötő

16	Poroszlói Községi Önkormányzat Polgármester: Bornemissza János	3389 Poroszló, Fő u. 6.	közforgalmú kishajó és csónakkikötő üzemeltetése céljából Poroszló	Tisza folyó jp. 5+950 - 6+150 tkm	01000 hrsz	11200m2	vízoldali előtér és vízfelület	
17	Poroszlói Községi Önkormányzat Polgármester: Bornemissza János	3390 Poroszló, Fő u. 6.	közforgalmú kishajó és csónakkikötő üzemeltetése céljából Poroszló	Tisza folyó jp. 6+150 - 6+350 tkm	01000 hrsz	16000m2	vízoldali előtér és vízfelület	
18	MOHOSZ Szalay Ferenc ügyvezető elnök	1124 Budapest, Korompai utca 17.	közforgalmú kikötő Tiszaderzs		Tiszaderzs 0277 hrsz.ú ing-ból 6000 m2 vízfelület, 4500 m2 földterület 0281,02 78,0284, hrsz-ből 13200 m2 vízfelület		vízoldali előtér és vízfelület	
19	Bognár Tamás	5244 Tiszaszőlős, Deák Ferenc út 4.	közforgalmú hajó és csónakkikötő létesítése, üzemeltetése Tiszaszőlős		Tiszaszőlős 031 hrsz-ből 163+820 - 164+120 tkm 1,2 ha földterület, 034 hrsz-ből 0,45 ha vízfelület		földterület, vízfelület	
20	Tiszavalk Polgármesteri Hivatal	3463 Tiszavalk Templom u. 2.	csónakkikötő és pihenőhely terület, Tiszavalk	Tisza f. jp. 14+275-14+430 tkm/	023 hrsz	9000 m2	vízoldali előtér és vízfelület	
21	Tiszabólna Polgármesteri Hivatal		vesztglőhely, fejlesztésre tervezett csónakkikötő	Tisza folyó jp. 440,00-440,150 fkm			ÉKÖVIZIG kezelésében lévő területen	

Szabadvízi strand

22	Kisköre Város Önkormányzat	3384 Kisköre, Széchenyi u. 24.	szabadvízi strand, Kisköre	Tisza f. j.p. 135+399-135+858 tkm	2288, 2289, 0680 hrsz;		földter: 16327 m ² vízfel: 22950 m ²	
23	Tiszanánai Községi Önkormányzat Polgármester: Dr. Tóth József	3385 Tiszanána, Fő u. 108/1.	szabadvízi strand és csónakkikötő területe, Tiszanána-Dinnyeshát	Tisza f. jp. 139+085-140+085 tkm	0324/1, 0325, 0327, 0330, 0331, 0334, 0338/1, 0338/3 hrsz	20 ha 2279 m2	vízoldali előtér és mentett oldal	
24	Sarud Községi Polgármesteri Hivatal Polgármester: Sebestyén Attila	3386 Sarud, Kossuth u. 93.	szabadvízi strand, gépkocsi parkoló, ifjúsági tábor Sarud	Tisza f. jp. 148+627-149+051 tkm	026/2a, 026/2b, 095 hrsz	összter: 38160 m2	vízoldali előtér és mentett oldal,	
25	Abádszalóki Polgármesteri Hivatal Polgármester: Bordás Imre	5241 Abádszalók, Deák F. u. 12.	szabadvízi strand és kiszolg. létesítmények területe, Abádszalók	Tisza f. bp. 147+000-147+900 tkm	3011, 3013, 0878/8 hrsz	281500 m2	vízoldali és mentett oldali előtér és vízfelület	
26	Tiszafüred Polgármesteri Hivatal Polgármester: Pintér Erika	5350 Tiszafüred, Fő u. 1.	Szabadvízi strand, kerékpáros pihenőpark és kiszolgáló létesítmények üzemeltetése Tiszafüred	Tisza f. bp. 170+950-171+500 tkm, 550 fm,	1430/6 és 04/4 hrsz	74993 m2	magasparti terület és tározó vízfelület	
27	Poroszlói Községi Önkormányzat Polgármester: Bornemissza János	3390 Poroszló, Fő u. 6.	szabadvízi strand, Poroszló					

Úszómű kikötő

28	MOHOSZ Tisztavati Kirendeltsége	5350 Tiszafüred, Kossuth tér 1.	úszómű kikötő területe, Poroszló	Tisza f. jp. 430,400-430,410 fkm	0809 hrsz.		vízoldali előtér és vízfelület	
29	APPONYHÁT Kft.	1037 Budapest, Szépvölgyi u. 31.	úszómű kikötő területe, Aponyhát-Poroszló	Tisza f. jp. 431,600-431,650 fkm	0632 hrsz.		Tisza folyó vízfelület	

Idegenforgalmi hasznosítás

30	Kisköre Város Önkormányzat	3384 Kisköre, Széchenyi u. 24.	Autós camping, Kisköre	Tisza f. j.p. 135+400-135+490 tkm	0674/4 hrsz	4328 m2	mentett oldali előtér / földterület
31	Poroszlói Községi Önkormányzat Polgármester: Bornemissza János	3389 Poroszló, Fő u. 6.	Tisza-tavi Ökocentrum adadálymentes horgászhelyeinek kialakítása,üzemelteté se céljából	Tisza f. j.p. 6+660 - 7+100 tkm	01000 hrsz	8800m2	földterület és vízfelület
32	Két-Víz Bt. Üzletvezető: Bangó Zsolt	3014 Ecséd, Kossuth L. út 88.	horgásztábor, pihenőhely területe, - Tisza f. bp. A.szalók K.köre közötti ter. - Nk fcs bal part, jobb part Abádsza	Tisza f. bp. vízoldal: 141+530-144+600 és 144+700-145+895 tkm. Tisza f. bp. mentett oldal: 144+710- 144+920 tkm. Nk. fcs. jp. 0+000-0+070tkm Nk. fcs. bp. 0+000-0+090 tkm	0877, 0323, 0320/2 hrsz	összesen: 51190 m2	vízoldali és mentett oldali előtér, vízfelület
33	Pócs Sándorné	5241 Abádszalók, Arany János út. 39.	A/3 félsziget idegenforgalmi célú hasznosítás	Abádszalóki-öböl A/3 félsziget	0878/10 hrsz.	Összterület: 12900 m2	Földterület és vízfelület
34	AF Ingatlankezelő és Üzemeltető Kft. ügyvezető: Szlabey László	1026 Budapest, Volkman u. 7/a.	idegenforgalmi hasznosítás Abádszalók	Tisza f. bp. 147+900 -148+800 tkm	0878/10, 3011, 3010/1 hrsz	vízfel: 40000 m2 földter: 23862 m2 9300 m3	vízoldali és mentett oldali előtér és vízfelület
35	MOHOSZ Szalay Ferenc ügyvezető elnök	1124 Budapest, Korompai utca 17.	pihenőhely kemping Tiszaderzs		Tiszaderzs 0280 hrsz.		tározótér, mentett oldal (töltésláb)
36	Kispál András	5350 Tiszafüred- Örvény Hunyadi u. 1.	cserkésztábor, Tiszaszőlős	10.09/5. sz. volt gátörtelep, Tisza f. bp. 165+818- 165+881	088 b hrsz	1500 m2	tározótér, mentett oldal (töltésláb)
37	"SZABICS" Bt.	5358 Tiszafüred- Örvény Béke u. 16.	Tisza-tavi tanösvény Tiszafüred-Örvény		Poroszló 01000 hrsz, Újlőrincfalva 0186 hrsz	12000 m2	tározó terület
38	Eszterházy Károly Főiskola	3000 Eger, Eszterházy tér 1.	vizitábor üzemeltetés, úszómű elhelyezés VIII.sz. öblítőcsatorna Tiszafüred	Tisza f. bp. 170+400-170+500 tkm	04/1 hrsz	4000 m2	vízoldali előtér (vízfelület)
39	Tiszafüred Polgármesteri Hivatal Polgármester: Pintér Erika		vízi sportoláshoz szükséges eszközök fogadó és indító helye Tiszafüred	Tisza f. bp. 171+500- 171+680 tkm /180 fm, 171+780-171+800 tkm / 20fm,	1430/6, 04/4 hrsz	16000 m2	magasparti terület és tározó vízfelület
40	Szövetes Sándor	5350 Tiszafüred, Kasfonó u. 12.	csónakkölcsonzó és pihenő, Füredi-Holt- Tisza Tiszafüred	Tisza f. bp. 171+680-171+780 tkm	04/1 hrsz	6000 m2	vízoldali előtér és vízfelület
41	Fehérvári József	5350 Tiszafüred, Felsőbuda u. 43.	idegenforgalmi hasznosítás, Füredi-Holt-Tisza Tiszafüred	Tisza f. bp. 171+800-171+825 tkm	04/1 hrsz	1500 m2	vízoldali előtér és vízfelület
42	REALBA Rehabilitációs Kereskedelmi Ipari és Szolgáltató Kft.	5000 Szolnok, József A. u. 83.	mozgáskorlátozottak részére pihenőhely, speciális lejáró, úszóstég területe Tiszafüred	Tisza f. bp. 171+825-171+860 tkm 171+860 - 171+950 (terület)	04/1 hrsz	1400 m2	vízoldali előtér és vízfelület, földterület
43	Tiszafüredi Sporthorgász Egyesület képviseli: Dr Bercei Gábor	5350 Tiszafüred, Bernát u. 5. Pf.:	csónakkölcsonzó Füredi-Holt- Tisza Tiszafüred	Tisza f. bp. 171+950-172+080 tkm	04/1 hrsz	6500 m2	vízoldali előtér és vízfelület
44	ÁCS-GÉP Építőipari és Gépesítő Kft.	2161 Csomád, Esztergály u. 28. (1327 Budapest, Pf.: 48.)	Idegenforgalmi hasznosítás Tiszafüred	Tisza f. bp. 430,385+430,505 fkm	04/4g 05 hrsz	7200 m2	vízoldali előtér és vízfelület
45	Tisza-tavi Turizmusért Nonprofit Kft képviseli: Virág Tibor ügyvezető	5350 Tiszafüred, Húszóles út 27.	ökoturizmus feltételeinek kialakítása, idegenforgalmi hasznosítás Tiszafüred		Tiszafüred 04/4 g./alrészlet, vízározó , "Császlód" sziget,	18,6 ha	vízározói földterület

Egyéb

46	FOLLI Kft.	1052 Budapest, Párisi u. III./16.	partbiztosítás, VIII. sz. öblítő csatorna Tiszafüred-Örvény	Tisza f. bp. 169+020-169+055 tkm	04/4 hrsz	350 m2	vízoldali előtér (töltésrészű) és vízfelület
47	THOLDING Kft.	1365 Budapest, Pf.: 735. Kőbányai út 36.	partbiztosítás, VIII. sz. öblítő csatorna Tiszafüred-Örvény	Tisza f. bp. 169+055-169+100 tkm	04/1 hrsz	450 m2	vízoldali előtér (töltésrészű) és vízfelület
48	IMMOBILIARE FIDE S.A.	Jakob-Kobeltstrasse 11. CH 9437 Marbach	partbiztosítás, VIII. sz. öblítő csatorna Tiszafüred-Örvény	Tisza f. bp. 169+135-169+152 tkm	04/4 hrsz	170 m2	vízoldali előtér (töltésrészű) és vízfelület
49	Gánya Rudolf	5300 Karcag, Madarász Imre u. 10.	partbiztosítás, VIII. sz. öblítő csatorna Tiszafüred-Örvény	Tisza f. bp. 169+152-169+166 tkm	04/4 hrsz	140 m2	vízoldali előtér (töltésrészű) és vízfelület
50	Méri László	2151 Fót, Öreghegyi u. 23.	partbiztosítás, VIII. sz. öblítő csatorna Tiszafüred-Örvény	Tisza f. bp. 169+166-169+182 tkm	04/4 hrsz	160 m2	vízoldali előtér (töltésrészű) és vízfelület
51	Fábi Erika	2051 Fót, Tanács u. 18.	partbiztosítás, VIII. sz. öblítő csatorna Tiszafüred-Örvény	Tisza f. bp. 169+182-169+193 tkm	04/1 hrsz	110 m2	vízoldali előtér (töltésrészű) és vízfelület
52	Hernádi Gábor	1163 Budapest, Lucfenyő utca 28.	partbiztosítás, VIII. sz. öblítő csatorna Tiszafüred-Örvény	Tisza f. bp. 169+210-169+224 tkm	04/1 hrsz	140 m2	vízoldali előtér (töltésrészű) és vízfelület
53	Sulyok Iván	4029 Debrecen, Dobozi u. 6. 2/17.	partbiztosítás, VIII. sz. öblítő csatorna Tiszafüred-Örvény	Tisza f. bp. 169+235-169+245 tkm	04/4 hrsz	100 m2	vízoldali előtér (töltésrészű) és vízfelület
54	Pépei László	3348 Szilvásvárad, Bem J. u. 18..	partbiztosítás, VIII. sz. öblítő csatorna Tiszafüred-Örvény	Tisza f. bp. 169+395-169+407 tkm	04/4 hrsz	120 m2	vízoldali előtér (töltésrészű) és vízfelület
55	Horváth Attila II.	2241 Sülysáp, Malom u. 5/b.	partbiztosítás, VIII. sz. öblítő csatorna Tiszafüred-Örvény	Tisza f. bp. 169+430- 169+448 tkm	04/4 hrsz	180 m2	vízoldali előtér (töltésrészű) és vízfelület
56	Horváth Attila I.	2151 Fót, Öreghegyi u. 27.	partbiztosítás, VIII. sz. öblítő csatorna Tiszafüred-Örvény	Tisza f. bp. 169+507- 169+520 tkm	04/4 hrsz	130 m2	vízoldali előtér (töltésrészű) és vízfelület
57	Sztasák Árpád	1224 Budapest XXII., Zagyva u. 12.	partbiztosítás, VIII. sz. öblítő csatorna Tiszafüred-Örvény	Tisza f. bp. 169+520- 169+558 tkm	04/4 hrsz	380 m2	vízoldali előtér (töltésrészű) és vízfelület
58	Tréznik Attila	1171 Budapest, Gömbvirág u. 70.	partbiztosítás, VIII. sz. öblítő csatorna Tiszafüred-Örvény	Tisza f. bp. 169+558- 169+568 tkm	04/4 hrsz	100 m2	vízoldali előtér (töltésrészű) és vízfelület
59	Fejes László	3300 Eger, Tavaszi u. 7.	partbiztosítás, VIII. sz. öblítő csatorna Tiszafüred-Örvény	Tisza f. bp. 169+568-169+578 tkm	04/1 hrsz	130 m2	vízoldali előtér (töltésrészű) és vízfelület
60	Csatos László	3231 Gyöngyössolymos, Tihanyi út 15.	partbiztosítás, VIII. sz. öblítő csatorna Tiszafüred-Örvény	Tisza f. bp. 169+578-169+590 tkm	04/4 hrsz	120 m2	vízoldali előtér (töltésrészű) és vízfelület
61	Dr. Dolhay Balázs	1037 Budapest, Domoszló út 18.	partbiztosítás, VIII. sz. öblítő csatorna Tiszafüred-Örvény	Tisza f. bp. 169+590-169+600 tkm	04/1 hrsz	120 m2	vízoldali előtér (töltésrészű) és vízfelület

Védett és szigorúan védett területek



2.2.

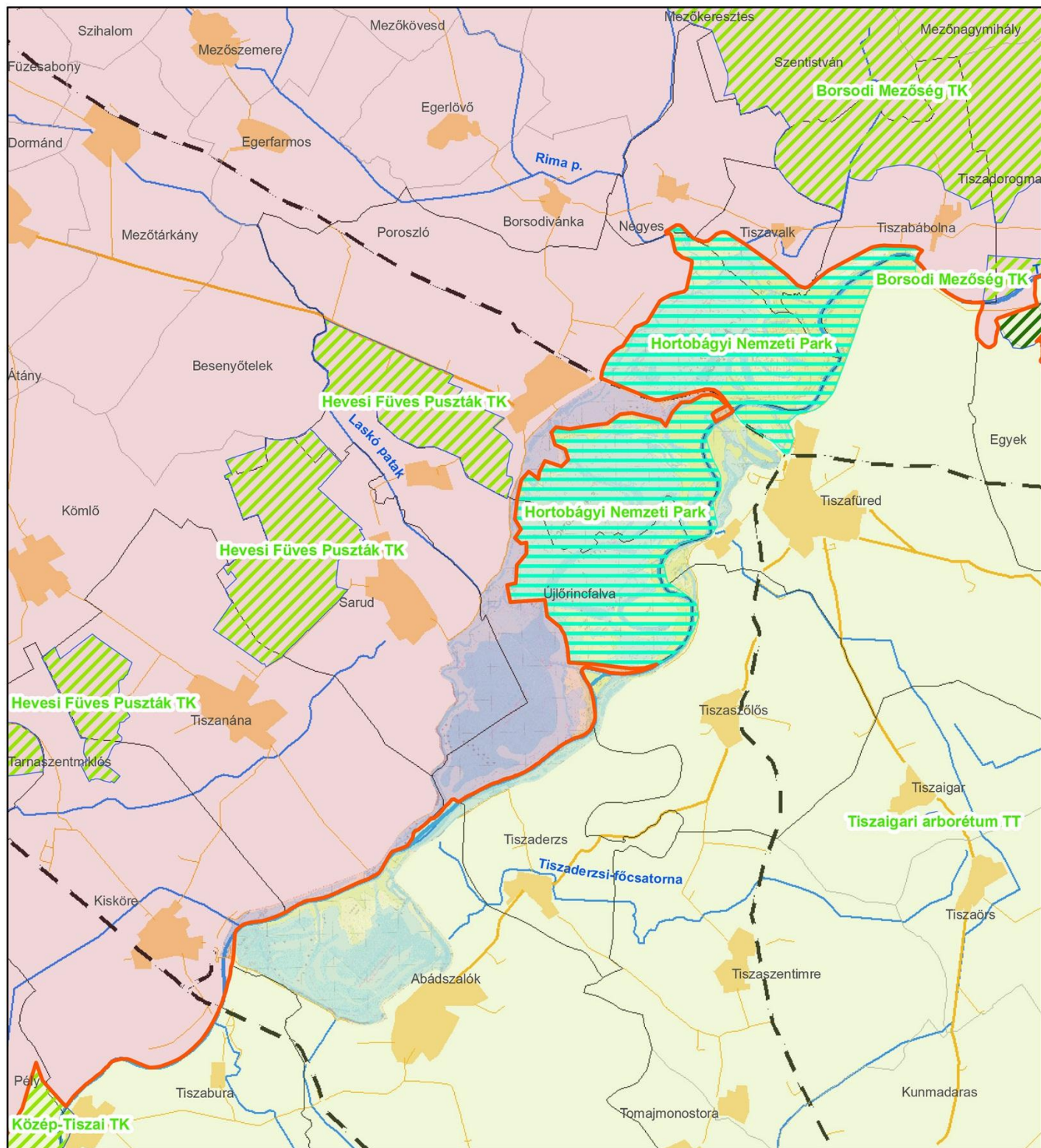

Jelmagyarázat

	vasutvonal		jelentősebb folyók		településhatár	vedettségi kategória	
	főbb utak		egyéb folyók		belterület		nemzeti park
	egyéb utak		együttműködő települések		Nemzeti park ig. határa		tájvédelmi körzet
							természetvédelmi terület

Kijelölt szabadvizi strandok, kikötők, egyéb vízfelülethasználatok és jelentősebb gépkocsi parkolók



2.3.

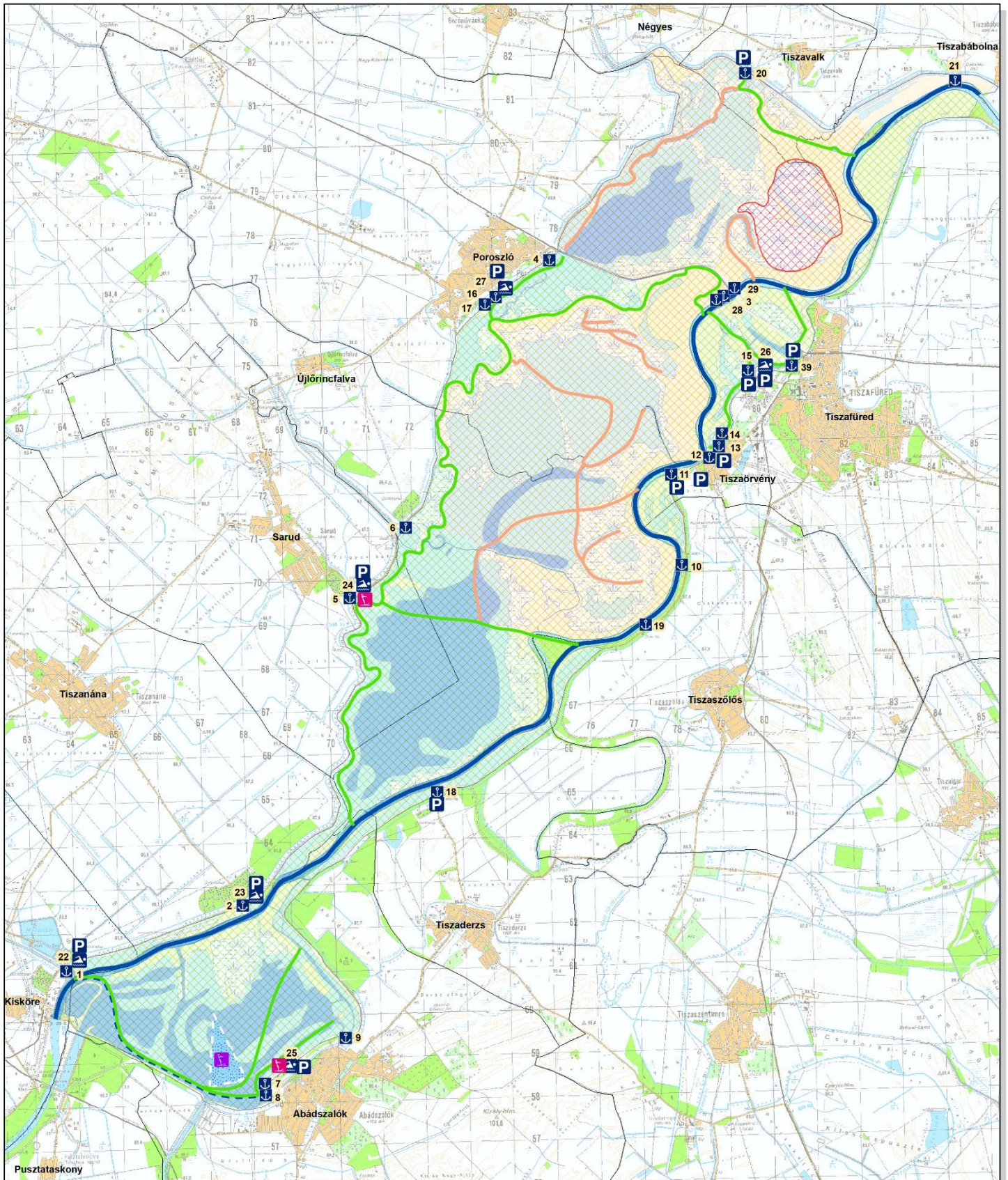

Jelmagyarázat

- | | | | | |
|--|--------------------------|-----------------------------------|---------------------|------------------------|
| mélyvizes terület | vizi közlekedési utak | közlekedés nélküli vízfelület | Kikötő | zárt pályás jet-sky |
| nádas vagy vizinövényzettel borított terület | kitűzött hajóút | korlátozással érintett vízfelület | jelentősebb parkoló | szabad pályás jet-sky |
| sekély vizes terület | hajó út | tartózkodási tilalom egész évben | szabad vízü strand | jet-sky pálya területe |
| szárföld | kishajó út | | | |
| | kishajó út korlátozással | | | |

1. TISZAVALKI-MEDENCE

Poroszló–Eger-patak–Nyárad-ér (Tiszavalk)–IX. sz. öblítőcsatorna–Tisza 436–432 fkm–X. sz. öblítőcsatorna–Füredi-Holt-Tisza–Tiszafüred, 17 km

A poroszlói közúti híd és Nyárad-ér IX. sz. öblítőcsatornáig tartó szakasz csak kézi erővel vagy elektromos motorral hajtott vízi járművel járható. Ugyanitt a túraútvonal mellett időszaki korlátozás van érvényben, arról febr. 1.–jún. 15. között nem szabad letérni.

2. TISZAFÜREDI-ÖBLÖZET

Tiszafüred–X. sz. öblítőcsatorna–Tisza 432–430 fkm–Füredi öblítőcsatorna Füred–Füredi-Holt-Tisza–Tiszafüred, 6 km

3. ÖBLÍTŐCSATORNÁN POROSZLÓTÓL TISZAFÜREDIG

Poroszló–Kis-Tisza–Tisza–Füredi öblítőcsatorna–Füredi-Holt-Tisza–Tiszafüred, 9 km

4. TISZAFÜRED–TISZAÖRVÉNY

Tiszafüred–Füredi-Holt-Tisza–Füredi öblítőcsatorna–Tisza 430–426 fkm–Tiszaörvény–VIII. sz. öblítőcsatorna–Örvényi-morotva–Füredi-Holt-Tisza–Tiszafüred, 9 km

5. TISZAÖRVÉNYTŐL POROSZLÓIG

Tiszaörvény–Tisza 426–425 fkm–VI. sz. öblítőcsatorna–Oldalcsatorna–Szilas-fok–Csapói-Holt-Tisza–Kis-Tisza–Poroszló, 9 km

6. SARUDI-MEDENCE

Sarud–V. sz. öblítőcsatorna–Tisza 418–412 fkm (Tiszaderzs)–Kis-Tisza–Sarud, 16 km

7. POROSZLÓI-MEDENCE

Sarud–Kis-Tisza–Balázs-fok–Fűzfás-morotva–(Óhalászi-Holt-Tisza)–VI. sz. öblítőcsatorna–Szilas-fok–Csapói-Holt-Tisza–Kis-Tisza–Sarud, 17 km

8. SARUDRÓL ABÁDSZALÓKRA

Sarud–Kis-Tisza–Tisza 412–410 fkm–IV. sz. öblítőcsatorna–Bere-felső-Holt-Tisza–Abádszalók, 11 km

9. ABÁDSZALÓKI-MEDENCE

Abádszalók–Bere-felső-Holt-Tisza–IV. sz. öblítőcsatorna–Tisza 409–407 fkm (Tiszanána-Dinnyéshát)–II. sz. öblítőcsatorna–Bere-alsó-Holt-Tisza–Abádszalók, 10 km

10. KISKÖRÉRŐL ABÁDSZALÓKRA

Kisköre–Tisza 404–405 fkm–I. sz. öblítőcsatorna–Bere-alsó-Holt-Tisza–Abádszalók, 6 km

Túraútvonalak a Tisza-tó védett természeti területein

1. Poroszló Kőhíd-lapos -Eger-patak -Nyárad-ér -IX. öblítőcsatorna

Túraútvonal hossza: kb. 11,5 km

2. Kis-Tisza (Tisza-folyó 430 fmk -Poroszlóig)

Túraútvonal hossza: kb. 7,5 km

3. Kis-Tisza (Poroszló és Sarud között)

Túraútvonal hossza: kb. 8,5 km

4. Poroszló -Csapói-Holt-Tisza -Szilas-fok -VI. öblítőcsatorna

Túraútvonal hossza: kb. 7,5 km

- s. Lapos-morotva -Fűzfás-morotva -Szolgabíró tava -VI-os

öblítőcsatorna

Túraútvonal hossza: kb. 7 km

6. Sarud -Balázs-fok -Kozma-fok

Túraútvonal hossza: kb. 5 km

7. V-ös öblítőcsatorna -Sarkad fok

Túraútvonal hossza: kb. 3 km

A Hortobágyi Nemzeti Park Igazgatóság

Általános Látogatási Szabályzata

A természeti értékek megőrzése érdekében a Hortobágyi Nemzeti Park Igazgatóság (továbbiakban: Igazgatóság) a természetvédelmi kezelésében lévő területek turisztikai célú látogatásának feltételeit, szabályait jelen szabályzatban határozza meg. További tájékoztatás az Igazgatóság debreceni központjában (4024 Debrecen, Sumen u. 2., tel.: 52/529-935) illetőleg az Igazgatóság Látogatóközpontjában (4071 Hortobágy, Petőfi tér 9., tel.: 52/589-000) kapható.

- Az Igazgatóság természetvédelmi kezelésében lévő területek közül a Hortobágyi Nemzeti Park (a továbbiakban : HNP) és a Bátorligeti Ösláp Természetvédelmi Terület korlátozottan látogatható, a belépéshez az Igazgatóság vagyonkezelői hozzájárulása szükséges. Az Igazgatóság működési területén lévő fokozottan védett területek a természetvédelmi hatóság által kiadott engedély birtokában látogathatók! A HNP bemutató területeire szóló belépőkártya egyben vagyonkezelői hozzájárulás az adott területek látogatásához. Az Igazgatóság természetvédelmi kezelésében, illetve saját

vagyonkezelésében lévő további védett természeti területek szabadon látogathatók (3. sz. melléklet).

- Az Igazgatóság védett természeti területein és saját vagyonkezelésű területein (továbbiakban: az Igazgatóság területei) a látogatás során be kell tartani a vonatkozó jogszabályok (különösen a természet védelméről szóló 1996. évi LIII. törvény) természetvédelmi előírásait.
- A kutatási céllal belépők számára az Igazgatóság hozzájárulása mellett szükséges beszerezni a természetvédelmi hatóság engedélyét is.
- Az Igazgatóság területeinek látogatására kizárólag az itt felsorolt közlekedési módok elfogadottak: gyaloglás, futás, kerékpározás, lovaglás, szekerezés, vízi túrázás. Minden esetben a vonatkozó előírások betartása kötelező érvényű. Gépjárművel a nemzeti park területére behajtani tilos! Kivételt képeznek ez alól a szabad közforgalmú utak és a külön hozzájárulással használt utak. További kivétel az Egyek-Pusztakócsi mocsarak bemutatóterület látogatása során a Górési tanösvény megközelítése céljából a Kócsújfalu és a Górés tanya közötti földút igénybevétele, mely száraz vagy fagyott talajviszonyok esetén külön hozzájárulás nélkül is igénybe vehető gépjárművel közlekedés céljából.
- A bemutató területek gyalogosan, kerékpárral, lóháton, szekérral vagy a Tisza-tó esetében vízi járművel látogathatók. Járművel a kijelölt közlekedési útvonalokról (földutakról és vízi utakról) letérni tilos! Felázott utakon járművel közlekedni tilos! A hortobágyi kerékpárút burkolatlan földúton halad, ezért csak gyakorlott kerékpárosoknak ajánlott.
- A nemzeti park területein a lovaglás, szekerezés kizárólag az Igazgatóság előzetes hozzájárulásával lehetséges.
- Geoládák elhelyezése az Igazgatóság területein csak az Igazgatóság előzetes hozzájárulásával végezhető.
- Fotózáskor, túrázáskor ügyeljen arra, hogy ne zavarja, ne károsítsa az élőlényeket és környezetüket. Használja a tanösvényeket, gátakat, töltéseket, földutakat, kilátókat és betekintőket. A kijelölt utakról letérni, a gyepeken keresztül közlekedni tilos!
- Az Igazgatóság a kezelésében lévő sorompókat zárva tartja. Annak illetéktelen személy által történő nyitása tilos és hatósági eljárás

kezdeményezésére adhat okot.

- A nemzeti park területén a tanösvények és bemutatóterületek látogatása feltételekhez kötött. A Hortobágy-halastavi bemutatóterület, az Egyek-pusztak ócsi mocsarak bemutatóterület és a Szálkahalmi bemutatóterület látogatható vezető nélkül, ugyanakkor ezen területekre való belépés előtt a nemzeti parki belépőkártya megváltása kötelező. Ezekon kívül eső egyes területek az Igazgatóság előzetes vagyonekezelői hozzájárulásával és az általa megbízott vezetővel látogathatók.
- Máta-puszta a Hortobágyi Nonprofit Kft. szekértúra programjának keretében, vagy az Igazgatóság egyedi hozzájárulásával látogatható.
- A Malomházi bemutató terület az Igazgatóság programjainak keretében vagy szervezett formában az Igazgatóság külön hozzájárulásának birtokában látogatható.
- A Tisza-tavon a poroszlói Tisza-tavi Vízi Sétány, valamint a tiszaoérvényi Tiszavirág Ártéri Sétaút az üzemeltetőik, illetve vagyonekezelőik által szervezett program keretében látogathatóak.
- Az Igazgatóság más – itt nem szereplő – tanösvényei ingyenesen és vezető nélkül is szabadon látogathatóak saját felelősségre. A tanösvények bemutatását keresse a nemzeti park honlapján. Több tanösvény bejárását, megismerését bemutatófüzet is segíti.
- Szabadon látogatható tanösvények : Jónásrészi tanösvény, Tarpai Szőlő-hegy tanösvény, Cégénydányádi kastélypark tanösvény , Bihari-sík tanösvény (Bivalyrezervátum).
- A kijelölt állomásokon információs táblák, útközben pedig útbaigazító táblák segítik a tájékozódást.
- Az Igazgatóság területein ne károsítsa a természetet! Ügyeljen a védett növényekre , és állatfajokra. A védett élőlények egyedeinek zavarását, károsítását , elpusztítását törvény tiltja.
- A látogatókat a Természetvédelmi Örszolgálat tagjai jogosultak igazoltatni , belépési engedélyüket ellenőrizni, és amennyiben nem megengedett tevékenységet folytatnak, a területről kiutasítani, illetve eljárást kezdeményezni .
- A nemzeti parki belépőkártya. illetőleg a szolgáltatások igénybevételére feljogosító menetjegy. vagy belépőjegy meglétét az Igazgatóság arcképes igazolvánnyal rendelkező munkatársai jogosultak ellenőrizni. Aki mulasztásának pótlására az ellenőrzést végző személy felszólítása ellenére sem tesz eleget, a területről kiutasítható.

- A belépőkártya terepen történő – utólagos – megvásárlása során a mulasztást elkövető semmilyen kedvezmény igénybe vételére nem jogosult.
- Belépőkártya értékesítő helyek: Hortobágyi-halastó jegypénztár, Górési madárvédelmi mentőhely, HNP Látogatóközpont és Tourinform iroda, Páasztormúzeum , Kadarcsi csárdakiállítás, Nyugati Fogadóház, és a www.hnp.hu oldalon közzé tett értékesítőhelyek.
- Az Igazgatóság területein lessátor felállítása, vagy egyéb, madárfészeknél történő fényképezési, filmezési tevékenység kizárólag előzetes vagyonekezelői hozzájárulással lehetséges.
- A kereskedelmi célú fotózás és filmezés csak az Igazgatóság jóváhagyásával lehetséges. A tevékenység folytatásának feltételeit részletesebben a *Természetfotózási és filmezési szabályzat a HNPI területein* című dokumentum (2. sz. melléklet) tartalmazza.
- Az Igazgatóság saját vagyonekezelésű területein túravezetésre, szakvezetésre csak az Igazgatóság munkatársai , vagy az Igazgatóság engedélyével rendelkező túraszervező cégek. magánszemélyek jogosultak. Az engedély kiadásának , a *Hortobágyi és a Tisza-tavi túravezető igazolvány* megszerzésének és a tevékenység folytatásának feltételeit részletesebben *Túravezetés és túraszervezés szabályai a HNPI területein* című dokumentum tartalmazza.
- A nemzeti park területén a látogatók a saját felelősségükre tartózkodnak, továbbá saját felelősségükre használják a bemutatáshoz rendelkezésre álló létesítményeket (pl. kilátók, betekintők. palló utak. hidak). A látogató a belépőkártya megvásárlásával az Igazgatósággal szembeni kárigényeinek érvényesítéséről véglegesen és kifejezetten lemond. Testi épségéért 18 év fölött mindenki maga felel. 18 év alattiakért a csoportvezető, vagy nagykorú családtagja.
- A Tisza-tavon a vízi közlekedés szabályait a 30/2003 (111.18.) Korm. Rendelet 3§ (4) és (S) bekezdésében foglaltak rögzítik.
- A szabadon élő háziállatokhoz csak gazdáik, vagy a felügyeletükkel megbízott személyek engedélyével szabad közeledni.
- Nyitott kutakból vizet inni tilos!
- Vigyázzon vizeink tisztaságára!
- Szemetelni tilos!

- A nemzeti park területén táborozni csak az Igazgatóság hozzájárulásával lehetséges.
- Kutyát és más házi állatot csak a bemutatóterületeken, és csak pórázon lehet vezetni.
- A nemzeti park területén nincs kijelölt tűzrakó hely. Az Igazgatóság egyéb területein tüzet csak a kijelölt tűzrakó helyen gyújthat. Dohányzáskor legyen körültekintő! A száraz gyepek könnyen meggyulladhatnak.
- Ha különleges, ritka fajok egyedeinek megjelenését észleli, kérjük, értesítse Igazgatóságunkat. Hasonlóan járjon el akkor is, amikor sérült, entésre szoruló állatot talál.
- Az Igazgatóság saját vagyonkezelésű területein az Igazgatóság írásos – előzetes hozzájárulása nélkül semmilyen üzleti tevékenység (pl. túravezetés, árusítás) nem végezhető, továbbá tilos árusítóhely telepítése, építmény létesítése.
- Az Igazgatóság a kezelésében és/vagy üzemeltetésében lévő kiállítóhelyeken és bemutatóterületeken hagyott tárgyakért semmilyen felelősséget nem vállal.
- A média munkatársai csak az Igazgatóság előzetes engedélyével készíthetnek interjúkat, kép- és hanganyagot a bemutatóhelyek és létesítmények területén.
- A természet védelméről szóló 1996. évi LIII. törvény 38.§ (1) bek. i. pont alapján a védett természeti területeken a természetvédelmi hatóság engedélye szükséges közösségi és tömegsportesemények rendezéséhez, sportversenyhez, technikai jellegű sporttevékenység folytatásához.
- Módosult tudatállapotú személy nem tartózkodhat az Igazgatóság bemutató területein!
- A nemzeti park területén ne zavarja az élővilág nyugalma (hangoskodás, zajkeltés, stb.)!
- A testi vagy szellemi fogyatékkal élők csak felügyelettel tartózkodhatnak az Igazgatóság területein.
- A berendezéseket rendeltetésszerűen kell használni.
- A hulladékot a kihelyezett hulladékgyűjtőkbe kérjük elhelyezni, a folyékony vagy veszélyes hulladékok lerakása tilos!

- A pallókon csak gyalogosan lehet közlekedni.

A lesek, kilátók és pallók használatánál ügyelni kell a csúszásveszélyre.

- Az Igazgatóság értékeit eltulajdonítani, megrongálni tilos! Ellenkező esetben a cselekmény büntetőjogi eljárást von maga után.

• A halastavakban, a Hortobágy-folyóban és a csatornáknakban fürödni tilos! Horgászni csak a területre szóló külön engedéllyel és a horgászati előírások betartásával lehet.

Turisztikai és idegenforgalmi használat tervezett zónái



2.5.

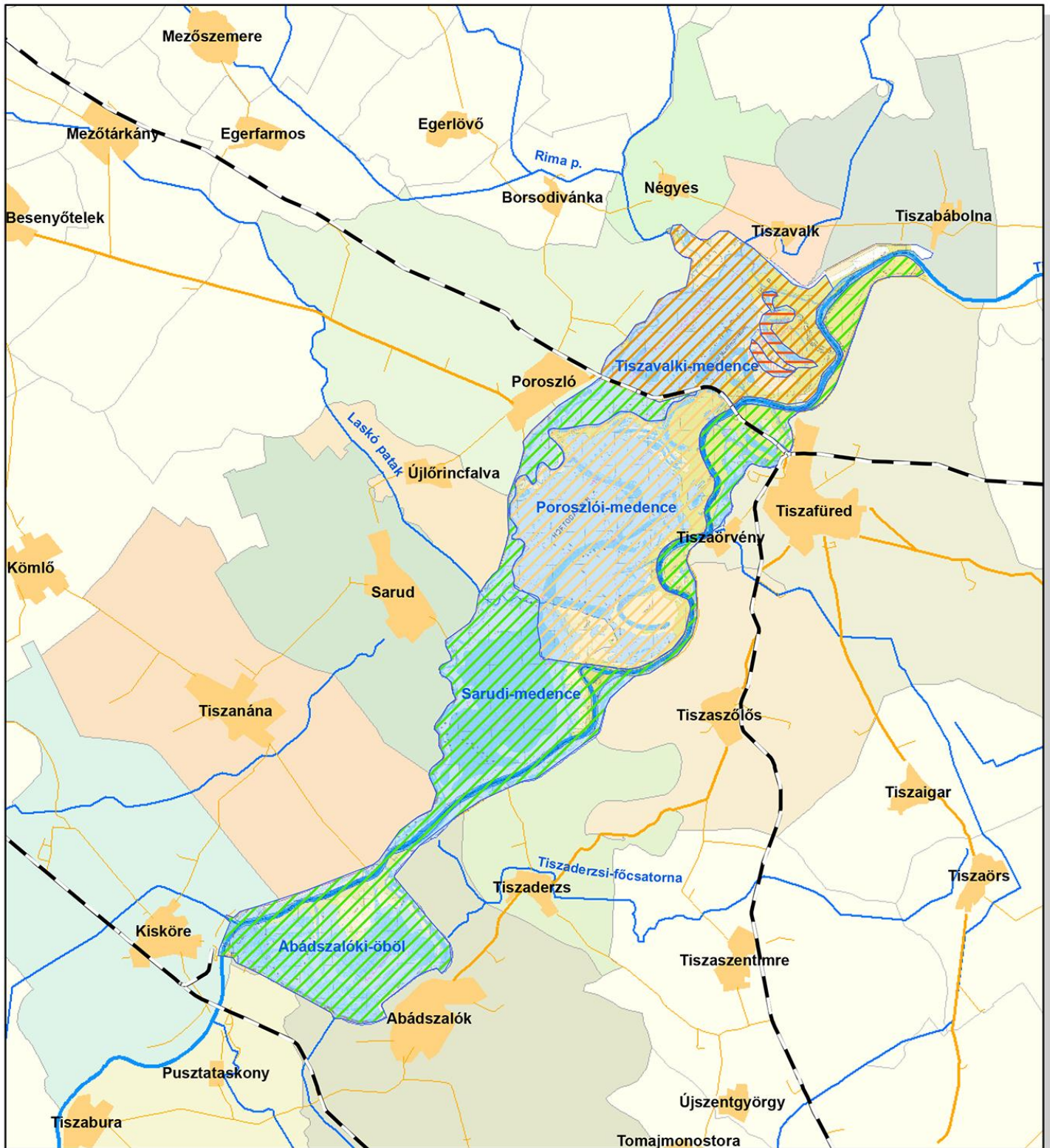

Jelmagyarázat

- | | | | |
|------------|--------------------|--------------------------|-----------|
| vasutvonal | jelentősebb folyók | együttműködő települések | I. zóna |
| főbb utak | egyéb folyók | településhatár | II. zóna |
| egyéb utak | | belterület | III. zóna |
| | | | IV. zóna |

TURISZTIKAI ÉS IDEGENFORGALMI HASZNÁLAT TERVEZETT ZÓNÁCIÓJA A TISZA-TAVON

A Tisza-tó szerkezeti tagoltsága és természeti adottságainak változatossága, valamint ezek megőrzése szükségessé teszi egy turisztikai és idegenforgalmi használatokra vonatkozó zónáció kialakítását.

1. A zónációs besorolás általános ismertetése:

A Tisza-tó területeinek besorolását az eddigi gyakorlat helyett, amely a tározó részeinek külön-külön történő besorolását tartalmazta, a használati-hasznosítási szempontú besorolás kerül bevezetésre. Ennek a módosításnak a bevezetését az adott medencéken, öblökön átnyúló használati szabályozások megegyezése indokolja.

A területre vonatkozó szabályozások három zóna kialakítását igényli.

I. besorolású zóna:

Szabad hasznosítású zóna, melyben az idegenforgalmi és turisztikai igények kielégítése az elsődleges szempont. A korlátozások csak a fenntartható fejlődés és a természeti értékek megőrzésének érdekében történnek.

II. besorolású zóna:

Országos jelentőségű védett természeti területeket magába foglaló zóna, melyben a hasznosítási és a természeti értékek megőrzésének szempontjai összehangolásra kerülnek. A természetvédelem elsődlegességet élvez, de a horgászat és a vízi és ökoturizmus lehetőségei is biztosítottak maradnak. Jelentős korlátozások kerülnek bevezetésre elsősorban a vízi közlekedés és a nomád kempingelés, azaz a tartós terület használat területén. Ebbe a zónába kerülnek besorolásra a tározó védelmi rendszerei is, amelyek a vízgazdálkodási és árvízvédelmi biztonság érdekeit szolgálják.

III. besorolású zóna

Kiemelt jelentőségű természeti területi zóna, a természetvédelmi érdekek kizárólagosságot élveznek, a használatok ennek vannak alárendelve. Igenforgalmi és turisztikai szempontok alárendelten érvényesülnek, illetve a hasznosítások kizárólagosan a természet megismerésére, tanulmányozására irányul.

Területei lehatárolása:

A területi lehatárolás megjelenítését a térképi melléklet (2.5.2. mell.) tartalmazza.

Terület használatok zónán belüli szabályozása:

A zónán belüli közösségi célú használatok szabályozása a zóna teljes területére általánosan vonatkozóan szabályozást tartalmaz. Ezen belül a helyi adottságok, természeti környezet, társhasználatok miatt egyes lokális helyekre, szakaszokra megfogalmazott előírások ettől jelentősen eltérhetnek.

Pl. az I-es zónába sorolt területen a Tisza Tiszaderzsi szűkületében (408 – 412 fkm között) a főmeder is magába foglaló 600 m-es sávjában nem létesíthető olyan használat, melynek infrastruktúrája akadályozhatja az árvizek zavartalan lefolyását, illet jégtorlasz, mely által jeges árvíz kialakulását okozhatja és ezáltal közvetlenül veszélyeztetheti a térség árvízi biztonságát.

A zóna használatára vonatkozó előírások az elsődleges használatra, hasznosításra vonatkoznak, az erre települő másodlagos hasznosítások, illetve szolgáltatások már külön elbírálást és engedélyeztetést vonnak maguk után, melyek eltérhetnek az eredeti

Pl. Kikötői hasznosítás esetében már másodlagos szolgáltatásnak minősül a szálláshelyek illetve éttermi szolgáltatások biztosítása. Ez természetesen nem azt jelenti, hogy nem megengedett, de külön elbírálás és engedélyezési eljárás keretében létesíthető. Kikötők esetében, amennyi a feltételek rendelkezésre állnak, a szálláshelyek biztosítása támogatott szolgáltatás.

2. Idegenforgalmi és turisztikai közösségi hasznosítások zónációs ismertetése:

A közösségi hasznosítások előírásait a 3. fejezet tartalmazza.

'I. típusú zóna területén:

Területei lehatárolása:

A Tisza-tó D-i, DNY-i területei elhelyezkedő Abádszalóki-öböl és a Sarudi-medence alsó részét, a Tisza-Örvényi térség, valamint az a Tisza-tó, 33 számú fokozlekedési út alatti részének parti sávjai a védelmi művek (fővédvonal, köztes terület, szivárgó rendszerek) kivételével. Ebbe a zónába került besorolásra a Tisza folyó főmedre is.

Közösségi használatok:

Szabadidős –, sport- és kedvtelési célú használatok közül, a

Sátorozás, kempingezés kijelölt táborhelyeken a zónában ezek létesítése és üzemeltetése engedélyezett. Nem tartoznak hatálya alá a horgászok védelmét szolgáló ideiglenes esővédő beállók, sátrak.

Szállás helyek létesítése, magasépítési létesítmények elhelyezése a zónában ezek létesítése megengedett, az előírások betartásával, valamint kikötők területén.

Szabadvízi fürdőzés, strandok létesítése, kijelölése ezek létesítése és üzemeltetése a jogszabályban foglaltak szerint engedélyezett

Vízi és ökoturizmus korlátozás nélkül végezhető tevékenységek

Sporthorgászat mind a parti, mind a csónakból történő sport horgászat korlátozás nélkül végezhető tevékenységek, parti horgász helyek kialakítása megengedett

Vadászat jogszabályi keretek között korlátozás nélkül végezhető tevékenység

Vízi sportolás (zárt vízi-sportpályák, vízi-sportversenyek, téli sportok stb.) Vízisport versenyek rendezése a jogszabályi keretek között korlátozás nélkül végezhető tevékenységek

Nyílt és Zárt vízisport-pályák a zóna vízfelületein kijelölhetők

Víziállás létesítése a tározó vízfelületein nincs engedélyezve, csak a kijelölt kikötők üzemi területén lehetséges üzemeltetésük. Kivételt képeznek a kijelölt horgászati helyeken létesítendő ún. horgász állások.

Sólyapálya: a zónában a megfelelő feltételek (megközelíthetőség közútról, terület használati megállapodás, üzemeltető, engedélyes) esetében rendelkezésre állása mellett létesíthetők.

Vesztéglés (állóhajók) a HSZ előírásainak megfelelően a zónában engedélyezett.

Közlekedés

A vízi közlekedés rendje és korlátozásai:

Ebbe a kategóriába sorolt víziutakon, illetve a főmederi hajóútban a HSZ előírásainak megfelelően, korlátozások nélkül közlekedhetnek a vízi járművek.

Kikötők, csónakkikötők létesítése és működtetése

Úszóművek elhelyezése – mint a tározó egész területén – csak kikötőkben engedélyezett.

Különleges helyzetek

Viharjelzés, irányfény: a Tisza-tó ezen vízfelületein már működik a viharjelző rendszer. Fejlesztése korlátozás nélkül engedélyezett.

Társadalmi vizimentő szolgálat létrehozása a terület veszélyességének ismertetében támogatott.

’II. típusú zóna területén:

Területei lehatárolása:

A védetté nyilvánított Poroszlói és Sarudi medence részek, a Tisza folyó, Kis-Tisza bal part, valamint az V-ös számú öblítő csatorna – Kozma fok – Balázs-fok által körül határolt terület. Ide kerülnek besorolásra a tározó védelmi művei, valamint az öblítő csatornák medrei és szabályozó műtárgyaik is.

A zónán belül további területek kerültek kijelölésre, melyben további, az adott területre vonatkozó korlátozások kerültek bevezetésre.

Közösségi használatok:

Szabadidős –, sport- és kedvtelési célú használatok

Sátorozás, kempingezés: a Tisza-tó védett, belső területein nem engedélyezett, tiltott. A védelmi művek esetében a fővédvonal és a szivárgó csatorna közti erdősávban az eredeti funkció megtartása mellett a környezet károsítása nélkül kialakított és engedélyezett helyeken lehetséges.

Szállás helyek, magasépítési létesítmények elhelyezése, illetve létesítése nem engedélyezett.

Szabadvízi fürdőzés, strandok (a kijelölés hatósági, működtetési feltételei, stb.) a védett területeken nem releváns, a parti kijelölt szabadvízi strandok esetében az árvízvédelmi fővédvonal nem képezi a strand részét.

Vízi és ökoturizmus: ezen zónában kiemelt idegenforgalmi támogatást élvez, létesítményei (ökotúra útvonalak, vízi sétányok, donga utak, kilátó és madár megfigyelő helyek kialakíthatók, támogatottak. Hagyomány megőrző emlék helyek (Óhalász térségében) létesíthetők

Sporthorgászat: a zónában korlátozás nélkül engedélyezett.

Vadászat: a zónában korlátozás nélkül engedélyezett

Vízi sportolás (zárt vízi-sportpályák, vízi-sportversenyek, téli sportok stb.), Vízisport versenyek, Zárt vízisport-pályák létesítése a zóna területén nem engedélyezett, tiltott.

Víziállás: csak ökoturisztikai igények kielégítésre létesíthető, ideiglenes jelleggel.

Közlekedés

Közúti és tóparti közlekedés

Gépjármű közlekedés a tározó töltésein korlátozottan engedélyezett, gáton járási engedély birtokában, amely nem biztosítja a helységek közötti akadálytalan forgalmat, csak a horgász helyek gépjárművel történő megközelítését szolgálja.

Gyalogos és kerékpáros közlekedés

A kiépített kerékpárutakon a gyalogos, kerékpáros, valamint a lovas közlekedés árvízmentes időben korlátozás nélkül végezhető.

Parkolásra, pihenésre a gyalogos, kerékpáros, valamint a lovas turisták számára a védelmi művek területei a természet és környezetvédelmi előírások betartása mellett korlátozások nélkül igénybe vehetők. Kivételt képeznek az élet és vagyonvédelmi szempont lekerített területek

A víziközlekedés rendje: a zóna területére eső vízi utakon teljesítménykorlátozás van érvényben. Korlátozás nélkül csak emberi erővel, illetve 4 kW alatti robbanó motoros vízi járművel vehető igénybe. Kivételt képeznek az Óhalász Holt-Tisza, valamint az Ispán tavak térsége (Ispán-tava, Hódós, Porong-tava, Gaznyilas, valamint a Partos-fenék elnevezésű holt-ágak vízfelületei, melyek csak kézi és elektromos meghajtású vízi járművek vehetik igénybe.

Ezt meghaladó teljesítményű belső égésű motorral hajtott kishajó és csónak a kijelölt túraútvonalakon csak a Hortobágyi Nemzeti Park Igazgatóság által kiadott ökotúra-vezetői jogosítvány birtokában kaphat – legfeljebb 15 kW teljesítményig – üzemeltetési engedélyt. Az ökotúra-vezetői jogosítvány a hajózási hatóság által kiadott üzemeltetési engedéllyel együtt jogosít a megjelölt túraútvonalakon való közlekedésre, csónakot, illetve vízi járművet kikötőn kívül tárolni tilos.

Kikötők, csónakkikötők nem létesíthetők, de a terület adottságai ezt nem is teszik lehetővé.

Veszteglés (állóhajók) a területen veszteglés nem engedélyezett.

Úszómű elhelyezés: csak turisztikai célból, külön engedéllyel létesíthetők és üzemeltethetők.

Különleges helyzetek

Viharjelzés, irányfény létesítése a területen engedélyezett, sőt kívánatos. Társadalmi vizimentő szolgálat létrehozása a terület veszélyességének ismertetében támogatott.

III. típusú zóna területén:

Területei lehatárolása:

A Tiszavalki-medence teljes területe a Tisza-folyó, a IX-es és a X-es jelű öblítő csatornák kivételével, beleértve a parti sávokat is. Kivételt képez a IV-es típusú zóna területe is.

Közösségi használatok:

A zóna területén tiltott közösségi használatok:

Szabadidős –, sport- és kedvtelési célú használatok közül:

Sátorozás, kempingezés, kivételt képez a Tiszavalki kikötő területén belüli rész.

Szállás helyek, magasépítési létesítmények elhelyezése,

Szabadvízi fürdőzés, strandok létesítése,

Vízi sportolás (zárt vízi-sportpályák, vízi-sportversenyek, téli sportok stb.),

Vízisport versenyek lebonyolítása,

Zárt vízisport-pályák létesítése,

Víziállások létesítése.

Jelentős korlátozásokkal végezhető közösségi használatok:

Vízi és ökoturizmus: *csak a kijelölt vízi túra útvonalon engedélyezett a kézi erővel hajtott vízi járművek közlekedése. A belső területek csak túravezetővel látogathatók, kivételt képez Apota térsége.*

Sporthorgászat *a zóna területén csak korlátozásokkal végezhető, február 1. – június 15. közötti időszakban a Nyárad-ér, Eger-patak, az 57, 58, 59-es alappontok, a 33-as főút, a Tisza fő medre és a IX. öblítőcsatorna által lehatárolt terület egységén tilos a tartózkodás.*

Vadászat: *a zóna területén a vízi vad vadászata tilos.*

Közlekedés

Közúti és tóparti közlekedés: az árvízvédelmi töltésen korlátozott gépjármű forgalom engedélyezett Tiszavalk és a Tiszavalki kikötő közötti szakaszon, a Rábolyi szakaszon, valamint Tiszavalk és Tiszabábolna közötti szakaszon a horgász helyek megközelítése céljából.

A gyalogos, kerékpáros közlekedés az árvízvédelmi töltéseken, árvízmentes időszakokban, korlátozás végezhető. Nincs kiépített kerékpárút a Tározó jobb parti töltésén.

Parkolás az árvízvédelmi fővédvonalon a vízoldali padkán engedélyezett.

A víziközlekedés rendje: a zóna területére eső vízi utakon teljesítménykorlátozás és időszaki korlátozás van érvényben. . A Nyárad-ér, Eger-patak, az 57, 58, 59-es alappontok, a 33-as főút, a Tisza fő medre és a IX. öblítőcsatorna által lehatárolt terület egységén február 1-től június 15-ig tilos a tartózkodás és vízi járművel való közlekedés. Továbbá a tartózkodási tilalom megszűnését követően, korlátozás nélkül csak emberi erővel, illetve 4 KW alatti robbanó motoros vízi járművel vehető igénybe a víziút ide eső része.

Kikötők, csónakkikötők: a területen kikötők létesítése nem engedélyezett, kivételt képez a Tiszavalki kikötő. Csónak lekötő hely található a Támlaposi gátörház és szivattyútelep térségében a főmederben.

Úszómű elhelyezése nem engedélyezett a területen.

Különleges helyzetek

Viharjelzés, irányfény kialakítása engedélyezett

Társadalmi vizimentő szolgálat működése, a tilalmi időszakon kívül, szükséges és engedélyezett.

IV. típusú zóna területén:

Területei lehatárolása:

A Tiszavalki-medencén belül a Kerek-tó és bekötő csatornája, a Hordódi Holt-Tisza és mellékága, valamint a Háromágú morotva területe.

Valamennyi közösségi használat tiltásra került a zóna területén.

3.sz. melléklet

***A KISKÖREI VLP ÉS A TISZA-TÓ
SZABÁLYOZÓ MŰTÁRGYAINAK
ÜZEMELTETÉSI ENGEDÉLYE***

Középtiszavidéki Vízügyi Igazgatóság, mint I. fokú vízügyi hatóság,
5002 Szolnok, Ságvári krt. 4.

15 407-3/1991.

És.: Dr. Rieger/Öné.

Tárgy: A Tiszafüredi (X-es) Üblítő-
csatorna vízjogi engedélye.

Vízikönyvi szám: Tisza/4332.

H a t á r o z a t

A Közép-Tiszavidéki Vízügyi Igazgatóság (a továbbiakban: Igazgatóság) részére

v í z j o g i ü z e m e l t e t é s i e n g e d é l y t

adok arra, hogy az Igazgatóság Kiskörei Szakaszmérnöksége által 150-7539-001. alatt készített ellenőrző geodéziai felmérés tárgyát képező Üblítőcsatornát üzemeltesse, a következő feltételekkel:

A létesítmény elnevezése: Tiszafüredi (X-es) Üblítőcsatorna.

Műszaki jellemzői:

- elhelyezkedése: a Kiskörei Tározó területén, a Tisza 432. fkm-e és a Tiszafüredi Holt-Tisza között,
- hossza: 1576 m,
- fenékszíntje: 85,80 mBf,
- átlagos fenékszélessége:
 - 0 - 1050 m között 20,
 - 1050 - 1576 m között 30 m,
- átlagos mélysége: 4 m.

A szabályozó műtény adatai:

- elhelyezkedése: az Üblítőcsatorna 1445 m-es szelvényén, a kiskörei hídtól DNY-ra az F-7. és F-9. sz. szigetek között,
- rendeltetése: a nagy hordalékot hordó érvízi hozam elél az Üblítőcsatorna, illetőleg a Tiszafüredi Holt-Tisza elzárása,

Össz.: 7403.

hatósági osztályvezető

- jellege: hid, elzárószerkezettel ellátva,
- nyílásmérete: 6,0 m,
- közöbszintje: 80,00 m,
- pályaszintje: 91,60 m,
- alapozása: Cs-2. szándlemezek,
- szerkezete: 1 220 mm acél főtartó, fa felépítménnyel,
- megközelítése: 4 m-es koronaszélességű, 1:3 rézsűhajlású szárny-
töltésen.

Ez az engedély meghatározatlan ideig érvényes.

Határozatom ellen a kézbesítéstől számított 15 napon belül az Országos
Vízügyi Főigazgatósághoz címzett, de kettő példányban a Középtiszavidéki
Vízügyi Igazgatóság Hatósági Osztályához benyújtandó fellebbezésnek van
helye.

I n d o k o l á s

Igy határoztam, miután az Igazgatóság képviselőjében annak Árvízvédelmi és
Folyószabályozási Osztálya írásban kérte a rendelkező rész szerinti vízjogi
engedély kiadását, rendelkezésemre bocsátotta mindazokat a mellékleteket,
amelyek alapulvételével megállapítható volt, hogy a vízjogi engedély
kiadásának törvényes feltételei (1964. IV. törvény 29.§ /1/ bek.) adottak, a
kérelem teljesíthető.

A kérelem előterjesztésekor az Igazgatóság teljes személyes illetékmen-
tessége az 1966. évi I. törvény 5.§-ának /1/ bekezdésén alapult.

Határozatomról értesítést kapnak:

- 1/ Árvízvédelmi és Folyószabályozási Osztály, Helyben,
- 2/ Szakaszmérnökség, 3384 Kisköre,
- 3/ Vizgazdálkodási Osztály, Helyben,
- 4/ Vízikönyv vezető, Helyben,
- 5/ Irattár.

S z o l o k, 1991. február 28.

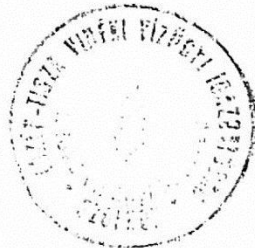

Háfra István
hatósági osztályvezető

Alsó-Tisza vidéki Vízügyi Igazgatóság
Hatósági Osztálya
6701 Szeged, Pf. 390.

71.175-3/1993.

E.a.: Bíró Ferencné/Zs.Á.

Tárgy: Kiskörei tározó, IX. számú
öblítőcsatorna szabályozó
műtárgya üzemelési vízjogi
engedélye

HATÁROZAT

Vizikönyvi szám: Vízrendezés/1204

A Közép-Tisza vidéki Vízügyi Igazgatóság (Szolnok, Ságvári krt. 4.) részére

üzemelési vízjogi engedélyt

adok arra, hogy a 68.691-2/1991. számú határozat alapján megépített és a mellékelt tervdokumentáció szerint a Kiskörei tározó IX. számú öblítőcsatorna szabályozó műtárgyát fenntartsa és üzemeltesse

Az engedélyezett létesítmény főbb műszaki adatai:

Helye: Kiskörei tározó, Tisza folyó 436,55 fkm szelvényben, a jobb parton nyíló IX. számú öblítőcsatorna 0 + 250 szelvényében, a 0+100 szelvényben induló és a 0+400 szelvényben betorkolló megkerülő csatorna 0+250-es szelvényében. A műtárgy tengelye az eredeti öblítőcsatorna tengelyétől 46,0 m távolságra van.

A szabályozó műtárgy feladata: az árhullámokkal érkező hordalék bejutásának nagymérvű csökkentése a Tiszavalki medencébe, ezáltal a feliszapolás mérséklése, a vízminőség védelme, és a folyamatos vízcsere biztosítása

A létesítmény főbb részei:

1./ Megkerülő csatorna

- hossza: 300 m
- fenékszintje: 85,50 m.B.f.
- fenékszélesség: 15,0 m
- rézsühajlás: 1:2

2./ Mederelzárás: a meglévő csatorna 0+250-es szelvényében

- hossza 40,0 m
- koronaszintje 91,30 m.B.f.
- koronaszélessége: 6,0 m
- rézsühajlás: 1:4

3./ Szabályozó műtárgy:

- nyílásmérete: 6,0x5,5 m + 1,0x5,5 m beépített tiltó
- küszöbszintje 85,80 m.B.f.
- szerelőszintje 91,30 m.B.f.
- alapozása: CS-2 M szádlemez és beton
- elzárószervezete 10 db betétgerendás tiltószervezet
- mozgató berendezése mechanikus, futómacskás emelőberendezés
- megközelítése: Tisza jobb parti árvízvédelmi töltés 17+000 tkm szelvényben lévő rampától 400 m hosszú földúton

A Kiskörei tározó IX. számú öblítőcsatorna szabályozó műtárgy üzemelési Szabályzata 1992. októberében készült
Az üzemelési szabályzat a normál, valamint a rendkívüli üzemelési módot tartalmazza.

Ezen kívül tartalmazza:

- a műtárgy jellemző adatait
- az üzemelési ügyrendi szabályozását.
- a normál üzemrend leírását
- a rendkívüli üzemrend leírását
- a karbantartási - és technológiai utasítást
- a létesítmény - ellenőrzési utasítást.
- a tájékoztatási szabályzatot
- az ügyviteli szabályzatot

Az üzemelés során az alábbiak betartását írom elő:

- 1./ Az üzemelési utasítást szigorúan be kell tartani.
- 2./ Az engedélyezett létesítmény karbantartásáról gondoskodni kell úgy hogy az mindenkor alkalmas legyen a terv szerinti feladatok elvégzéséhez
- 3./ Az engedélyezett létesítmény műszaki adataiban, engedélyes személyben bekövetkező minden változást 8 napon belül a vízügyi hatóságnak be kell jelenteni és a változásnak megfelelően a vízjogi engedély módosítását kell kérni.
- 4./ Ezt az engedélyt mellékleteivel együtt meg kell őrizni és az ellenőrzésre jogosultak felhívására azt fel kell mutatni.

Ez az engedély határozatlan ideig érvényes.

E határozat ellen az OVF-nek címzett, de a kézhezvételtől számított 15 napon belül az I. fokú vízügyi hatósághoz két példányban benyújtandó fellebbezésnek van helye.

Í N D O K O L Á S

A Közép-Tisza vidéki Vízügyi Igazgatóság engedélyt kapott arra, hogy a Kiskörei tározó IX. számú öblítőcsatorna szabályozó műtárgyát megépítse. Az engedélyezett létesítmény elkészült, a műszaki átadás-átvételi eljárás sikeres volt.

A benyújtott dokumentációk alapján az üzemelési vízjogi engedélyt kiadtam.

Az Alsó-Tisza vidéki Vízügyi Igazgatóságot az OVF Hatósági és Jogi Főosztálya H-199/1991.sz. levelében jelölte ki a vízjogi engedélyezési eljárás lefolytatására az 1981. évi I. tv. 19. §. (6) bekezdésének megfelelően. A határozatot az 1964. évi IV.tv. 27. §-a, valamint a 3/1982. (III. 12) OVH sz. rendelet szerint hoztam meg.

A fellebbezési jogot az 1981. évi I. tv. 62. §-a biztosítja

A határozatot kapják:

1. KÖTIVIZIG Árvízvédelmi és Folyószabályozási Osztály
5002 Szolnok, Ságvári krt. 4. Pf. 63.
2. Közép-Tisza vidéki Környezetvédelmi Felügyelőség
5002 Szolnok, Ságvári krt. 4.

3. Észak-Magyarországi Vízügyi Igazgatóság
3530 Miskolc, Vörösmarty u. 77.
4. Hortobágyi Nemzeti Park Igazgatósága
4030 Debrecen, Sumen u. 2.
5. MOHOSZ Tiszafüredi Kirendeltség
5350 Tiszafüred
6. Polgármesteri Hivatal
5350 Tiszafüred

Szeged, 1993. március 29.

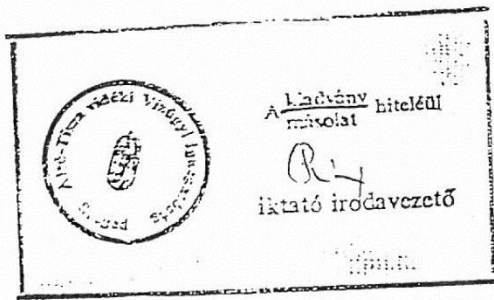

Dr. Császár Lajosné sk.
osztályvezető

15 587/95. VKU.

ALSÓ-TISZA VIDÉKI VÍZÜGYI IGAZGATÓSÁG HATÓSÁGI OSZTÁLYA
6701 SZEGED, PF.: 390

1212/6 /1995.
E.a.: BIRÓ FERENCÉ

Tárgy: Kiskörei Tározó IV. számú
öblítőcsatorna szabályozó
műtárgy és mederáttöltés víz-
jogi üzemeltetési engedélye
Vksz.: 11/1204.

HATÁROZAT T/4682

A Közép-Tisza Vidéki Vízügyi Igazgatóság (Szolnok, Ságvári krt.4.) -
továbbiakban: engedélyes - részére

vízjogi üzemeltetési engedélyt

adok arra, hogy a KÖTIVIZIG Műszaki Tervezési Osztálya által készített 41-7378-
011 sz. tervdokumentáció alapján megépített tárgyi vízilétesítményt az alábbi
pontokban foglalt kikötések és feltételek megtartása mellett üzemeltethesse.

Az engedélyezett létesítmény fontosabb műszaki adatai:

1. Szabályozó műtárgy:

A Tisza bal parti árvízvédelmi töltés 152+670 tkm szelvényéből kiinduló kereszt-
töltésbe, a meglévő árvízvédelmi töltés tengelyétől 35,0 m-re, a töltés vízoldali
lába mellett épült. A vb. műtárgy alapozása Larssen acél szádlemezfal
körülzárással történt. A szádlemezek hossza 10 m, a szádfalazás alsó síkja 80,00
mBf.

A műtárgy és az árvízvédelmi töltés közötti előteret a terv szerinti hosszban, a
88,80 mBf-i szintig feltöltötték.

A műtárgy szabad nyílásszélessége 5,0 m, küszöbszintje 86,80 mBf.

A műtárgyra 6,0 m koronaszélességű monolit vb. hídszerkezet került, egyjáratú,
egyoldali kiemelt szegélyű járdával. A hídszerkezet alsó élének magassága 91,75
mBf szinten van. A fenti nyílásméretet biztosítják az EGB I. kategória hajózási
paramétereit. A műtárgyba 2,90 m magas olajhidraulikus billenőtáblás
elzárószerkezet került beépítésre.

- a felvízi küszöbszint:	86,80 mBf.
- az elzárandó üzemi felvízszint:	89,20 mBf.
- a mértékadó vízszint (MASZ):	90,75 mBf.
- az alvízi küszöbszint:	85,80 mBf.
- az elzárandó alvízszint:	88,60 mBf.

Cssz.: 8002.

1995 JUL 30 61

A műtárgyban a két helyen kialakított hornyokban betéttáblás elzárás épült:

- a felvízi oldalon a MASZ kizárására,
- az alvízi oldalon az ott kialakuló és elzárandó vízszint kizárására, valamint a billenőtábla karbantartására.

A betéttáblák acéllemezekből és idomacélokból hegesztett szerkezetek. A műtárgy nyitott állapotában az áthajózás változó víz sebességek mellett biztosított. Az áthaladást hajózási fényjelző szabályozza. A tábla zárt állapotában a megközelítést a műtárgy előtt 15 m-re úszó bólyasor akadályozza.

A műtárgy éjszakai megvilágítással és behatolás elleni elektromos védő és jelzőrendszerrel került biztosításra.

2. IV. sz. új öblítőcsatorna:

Az új öblítőcsatorna két szakaszból áll.

2.1. Rávezető csatorna: A Tisza bal part 409,0 fkm szelvényéből ágazik ki.

Hossza: 470 m

Fenékszint: 86,50 mBf.

Fenékszélesség: - a 0+000-0+300-as szelvények között 16 m,
- a 0+300-0+470-es szelvények között 20 m

Csatornarézsük hajlása: 1:2

2.2. Elvezető csatorna:

Hossza: 500 m

Fenékszint: 86,80 mBf.

Fenékszélesség: 16 m

3. Új áttöltés:

Az új áttöltés a Tisza bal parti árvízvédelmi töltés 152+670 tkm szelvényéből indul és a régi IV. sz. öblítőcsatornát keresztezve az A/4-es szigetbe köt be.

Az új áttöltés két szakaszból áll:

- keresztöltés,
- meglévő IV. sz. öblítőcsatorna áttöltése.

A áttöltés: - hossza: 350 m

- rézsühajlás: 1:10

- MÁSZ: 90,75 mBf.

- duzzasztási vízszint: 88,60 mBf.

Koronaszintje az árvízvédelmi töltés csatlakozásánál MÁSZ + 1,50 m = 92,25 mBf, koronaszélessége: 6,0 m.

Az áttöltés koronaszintje a csatlakozási szakasz után MÁSZ + 0,5 m = 91,25 mBf., koronaszélessége: 7,0 m.

A csatlakozó szakaszon a töltéskoronán 3,80 m széles, itatott makadám útburkolattal készült, az úttengelytől kétoldali eséssel. Az útburkolat tengelyszint magassága: 92,34 mBf.

Engedélyes köteles:

- 1) a KÖTI-KVF 17.827/1995. sz. szakhatósági állásfoglalását figyelembe venni,
- 2) a műtárgyak karbantartásáról és jó állagáról folyamatosan gondoskodni,
- 3) tudomásul venni, hogy az engedélyezett vízelétesítmények minden változtatása illetve bővítése csak az I. fokú vízügyi hatóság engedélyével hajtható végre.

Az engedélyt határozatlan időre adom meg, de azt vízgazdálkodási érdekből az I. fokú vízügyi hatóság bármikor módosíthatja illetve visszavonhatja.

Határozatom ellen a kézbesítéstől számított 15 napon belül az Országos Vízügyi Főigazgatósághoz címzett, de 2 példányban a Közép-Tisza Vidéki Vízügyi Igazgatóság Hatósági és Jogi Osztályához benyújtandó fellebbezésnek van helye.

I N D O K O L Á S

A KÖTIVIZIG részére tárgyi témában 71.364/1993. ügyiratszámú határozattal VR/1204. vízikönyvi számon vízjogi létsítési engedélyt adtunk ki.

A megépült vízelétesítmény üzemeltetésére kérelmet nyújtott be, melyhez mellékelte a műszaki átadás-átvétel jegyzőkönyvét, valamint a KÖTI-KVF 17.827/1995. sz. szakhatósági állásfoglalását, valamint a műtárgy üzemelési utasítását.

A rendelkezésemre átadott dokumentációból megállapítottam, hogy a létesítmény a vízjogi létesítési engedélye alapján készült el, s ehhez a KÖTI-KVF szakhatósági állásfoglalását megadta.

Fentieket figyelembe véve szakágazati egyeztetés alapján a rendelkező részben foglaltak szerint határoztam.

Az engedélyezési eljárást az OVF Hatósági és Jogi Főosztály H-74/1993. sz. kijelölése alapján folytattam le.

Az engedélyt az 1964. évi IV. tv. 27. és 29. §-ának alapján adtam ki.

Fellebbezési jogot az 1957. évi IV. tv. 652. §. (1-2) bek. alapján biztosítottam.

Határozatomról értesítést kapnak:

- KÖTIVIZIG Szolnok, Ságvári krt. 4. (+ 2 példány határozat)
- KÖTI Környezetvédelmi Felügyelőség, Szolnok, Ságvári krt. 4.

- Polgármesteri Hivatal, 5241 Abódszalók, Deák F. út 12.
- MOHOSZ Tisza-Taxi Kirendeltsége 5350 Tiszafüred, Kossuth tér 1.
- Tiszai Vízügyi Rendőrkapitányság 5002 Szolnok,
- ATIVIZIG Hatósági Osztálya

Szeged, 1995. május 10.

Dr. Császár Lajosné sk.
osztályvezető

FELSŐ-TISZA VIDÉKI VIZÜGYI IGAZGATÓSÁG, mint elsőfokú hatóság

4400 Nyíregyháza, Széchenyi út 19.

698 - 2 / 1995.

E.a.: Csengeri Tamás

Tárgy: Aponyháti csatorna elzáró
műtárgy vízjogi létesítési en-
gedélye

T. 5009

HATÁROZAT

A KÖTIVIZIG (Szolnok, Ságvári krt.4.) - továbbiakban: engedélyes részére -

vízjogi létesítési engedélyt

adok a KÖTIVIZIG Vízgazdálkodási Osztály munkaszám nélküli tervdokumentációban szereplő Aponyháti csatorna elzáró műtárgy építési munkáihoz.

I.

Fontosabb műszaki adatok:

1) Elhelyezkedése: Tisza 431,15 fkm-ben jobb oldalra kiágazó Aponyháti csatorna 0+265 fkm szelvénye

2) Műszaki jellemzők:

a) Célja: A kiskörei tározó tiszavalki öblébe friss élővíz bevezetés, illetve a vízcserre biztosítása, a tározótérbe a hordalék és esetleges szennyeződés bejutásának megakadályozása.

b) - nyílás szélessége: 6,00 m

- küszöbszintje: 86,00 mBf.

- kezelőszintje: 91,30 mBf.

- csatorna tervezett fenékszintje: 85,80 mBf, fenékszélessége: 6,00 m

- az elzárás felső szintje: 90,50 mBf.

- MÁSZ: 91,32 mBf.

- LNV: 91,04 mBf.

- nyári duzzasztási szint: 88,60 mBf.
- téli duzzasztási szint: 87,0 - 87,60 mBf.,
- A műtárgy hídfői és a bekötő szárnyfalak Cs-2 acélszádlemezek összehorgonyzásával épülnek. A szádlemez fal felső szintje: 90,80 mBf,
- A műtárgy záró szerkezete 9 db betéttábla, melynek ki és beemelése 1000 kp daru szolgál.
- A csatornát a felszínen 10 m-es, az alvízen 27 m-es szakaszon a terv szerinti szerkezetű burkolattal kell ellátni.
- a műtárgyon történő átjárás lehetőségét 3,0 m széles kiemelhető átjáró szerkezet biztosítja.
- a Tározótér vízzel nem borított részének megközelítése érdekében 235 fm hosszban új földút kerül kiépítésre.
- A műtárgyon - nyitott állapotban - a víziközeledés szabályainak betartása mellett kishajóval át lehet hajózni.

c) Egyéb jellemző adatokat az engedélyezés alapját és mellékletét képező tervdokumentáció tartalmazza.

Engedélyes köteles:

- 1) a KÖTI-KVF 18.412/1995. sz. szakhatósági állásfoglalásában előírtakat betartani,
- 2) a kivitelezési munkák befejezését követő 8 napon belül a szükséges mellékletekkel együtt megkérni a vízjogi üzemeltetési engedélyt hatóságomtól.

III.

Kiadott engedélyem 1996. december 30-ig érvényes, de az engedélyes kérelmére módosítható és visszavonható.

Határozatom ellen a kézbesítéstől számított 15 napon belül 2 példányban, az Országos Vízügyi Főigazgatósághoz címzett, de a Felső-Tisza Vidéki Vízügyi Igazgatóság Hatósági Osztályához benyújtandó fellebbezésnek van helye.

INDOKOLÁS

Az OVF Hatósági és Jogi Főosztálya H-194/1995. számú kijelölése alapján lefolytattam tárgyi témában az államigazgatási eljárást.

A KÖTIVIZIG kérelméhez csatolta a munkák tervdokumentációját, valamint a KÖTI-KVF 18.412/1995. sz. szakhatósági állásfoglalását.

A benyújtott dokumentációt és a szakhatósági állásfoglalást áttanulmányozva megállapítottam, hogy a kérelem teljesítésének akadálya nincs, ezért a rendelkező rész szerint határoztam az 1964. évi IV. tv. 27. és 29. §-a alapján.

A fellebbezési jogot a többszörösen módosított 1957. évi IV. törvény 62. §. (1-2) bek. alapján biztosítottam.

Határozatomról értesítést kapnak:

- KÖTIVIZIG 5002 Szolnok, Ságvári krt. 4. + 4 példány határozat és 1 pld. terv
- KÖTI Környezetvédelmi Felügyelőség 5002 Szolnok, Pf.: 25.
- FETIVIZIG Hatósági Osztály Nyíregyháza, 4401 Pf.: 14

Nyíregyháza, 1995. június 23.

Dr. Faragó István
Dr. Faragó István
hatósági osztályvezető

Dr.

Középtiszavidéki Vizügyi Igazgatóság, mint I. foku Vi-
zügyi Hatóság, 5001. Szolnok, Ságvári krt. 32.

1148-4...../1976.

Ea.: Demeter L./Szné

Tárgy: Kiskörei Vizlépcső
duzzasztóművere vonat-
kozó vízjogi üzemelte-
tési engedély

Vizikönyvi sz.: Tisza/3200.

H A T Á R O Z A T

I.

A Középtiszavidéki Vizügyi Igazgatóság - mint enge-
délyes - részére a Vizügyi Tervező Vállalat által 17 243
munka-, 108.00 sorszám alatt készített terv szerint meg-
valósult - e határozat II. fejezetében ismertetésre ke-
rülő - duzzasztóműre a III. fejezetben rögzített előírá-
sok teljesítésének feltételével

v i z j o g i ü z e m e l t e t é s i

e n g e d é l y t

adok, a VIZITERV által 18 257 munkaszámu 2.1.2.1 sorsz.
kezelési-, 2.1.2.2 sorsz. karbantartási- valamint
3.1.1 sorsz. fenntartási utasítás alapján.

II.

A duzzasztómű vázlatos ismertetése:

A duzzasztómű a Tisza folyó 403,920 fkm-ében, a kiskörei
Vizlépcső középső részén helyezkedik el. Balparti olda-
lán a hajózsilip, jobbparti oldalán a vizerőtelep talál-
ható.

A duzzasztómű öt nyílásból, illetve hat pillérből áll. A pillérek számozása a jobbspart felől a balpart felé halad.

A pillérek szélességi mérete az ives kiképzési részek-től eltekintve 3,60 m. Tetőszintjük felvizi oldalon 96,08 m.Orsz., alvizoldalon 98,80 m.Orsz.

A nyílások szélessége 24,00 m. Főelzáró szerkezet bil-lenőtáblás szegmensgát, elektroolajhidraulikus mozgató berendezéssel. Ideiglenes elzárószerkezet: a felvizi-oldalon görgős betétgerenda /5 db/, az alvizi-oldalon függőleges elhelyezésű tábla /7 db/ és támaszgerenda.

A pillérek vasbeton alaplemezen állnak, a küszöb magassá-ga 80,20 m.Orsz. Az alaplemez felső szintje felvizolda-lon 78,00 m.Orsz. alvizoldalon 77,00 m.Orsz. Az alaple-mezhez elő és utófenék csatlakozik.

Az alaplemez védelmét a megépített résfalak szolgálják.

A pillérek közötti összeköttetést az alvizioldalon el-helyezkedő szekrénytartós üzemi hid biztosítja. A szek-rénytartó felvizi-oldala a pillérek megközelítésére szol-gál. Itt nyert elhelyezést a telefonkábel, az installá-ciósz vezetérendszer, valamint a főelzárás helyi vezérlé-sét szolgáló berendezés. Az alvizoldali tartórészben a csatlakozó balparti 20 kV-os kábelek és a működtetőkábe-lek futnak.

A pillérek tetején helyezkednek el a 2 db 40/10 Mp-os bakdaru gerendái is. A darugerendákon, valamint a pillé-rek tetőszintjén üzemszerű közlekedés nincs. A bakdaru az ideiglenes elzárások tábláinak és támaszgerendáinak mozgatására és az erőmű szerelési munkáinak végzésére szolgál.

A duzzasztómű központi működtetése az igazgatási épületben elhelyezett vezénylőből történik.

Duzzasztómű feladatai:

A duzzasztómű üzemeltetése a Kiskörei Vizlépcső létesítésénél szem előtt tartott elvek figyelembevételével történik, mert a Vizlépcső feladata a fontosság sorrendjében:

- árvizek biztonságos levezetése,
- öntöző és ipari víz kellő mennyiségű és szintű szolgáltatása,
- duzzasztás révén állandó hajót biztosítása Kiskörétől - Tiszalökig,
- a hajózsilipen keresztül a hajózás biztonságos lebonyolítása,
- fölös víz hasznosítása gazdaságos villamosenergia termelésre a rendelkezésre álló esés mellett.

A Vizlépcső komplex feladatain belül a duzzasztómű biztosítja az előírt duzzasztási szinteket.

- I. ép. ütemben a tározótöltésen létesített fix bukóval, s a hajózsilippel erőművel együtt az árvíz levezetése is feladata.

III.

Engedélyes köteleles:

- 1./ a II. fejezetben megnevezett építményeket-, berendezéseket a jövőben saját költségén fenntartani és jelen vízjogi engedély-, valamint az engedély alapját képező 18 257 munkaszámú 2.1.2.1. sorsz. keze-

lési-, 2.1.2. sorsz. karbantartási és 3.1.1. sorsz. fenntartási utasítás előírásait betartani;

- 2./ üzemeltetésnél és fenntartásnál a 18 257 munka-, 2.1.2.1. sorszámú kezelési utasításban rögzített balesetelhárítási-, valamint tűzrendészeti előírásokat szigorúan betartani;
- 3./ az üzemeltetésért felelős személyeket kijelölni;
- 4./ az ellenőrzésre jogosult hatóságok által bármikor tartandó felülvizsgálatokat tűrni és elősegíteni;
- 5./ az építési munka elvégzése /a duzzasztómű megvalósulása-/ által a földmérési alaptérkép /nyilvántartási térkép/ tartalmában bekövetkezett változás térképi átvezetése végett a helyszinrajz /megvalósulási térkép, épület feltüntetési vázrajz/ 2. példát a járási földhivatalhoz benyújtani;
- 6./ az Országos Vizügyi Hivatal elnökének 3/1972. /V.E. 5./ OVH számú utasítás /általános balesetelhárító és egészségvédő óvórendszabály kiegészítése/ VII. fejezetének a duzzasztómű üzemeltetésére vonatkozó előírásainak betartásáról gondoskodni; engedélyes tartozik az Országos Vizügyi Beruházó Vállalat által megteremtteni azokat a feltételeket, melyeket az idézett utasítás 7.1.4; 7.1.5; 7.1.6 és 7.1.7 pontjai tartalmaznak, illetve előírnak;
- 7./ tudomásul venni, hogy jelen vízjogi engedély csak a 87,50 m. Orsz. duzzasztási szint esetére érvényes. A II. ütemhez tartozó kiépítés bekövetkezésekor a vízjogi engedély szükség szerinti módosítását fogja kezdeményezni az I. fokú vízügyi hatóság;
- 8./ a duzzasztómű üzemi feltételei:
 - a. duzzasztási szintek az I. /kezdeti/ építési ütemnek megfelelően a vizlépcsőhöz érkező vízhozam függvényében:

Időszak	Vizlépcsőhöz érkező napi átlagos vízhozam m ³ /sec	Duzzasztási szint m.Orsz.
Öntözési és jégmentes időszakban /legalább IV. hó. 1 - X.31-ig./	750-ig 750-950 950 felett tározó leüritése	87,50 87,50-86,65 nincs duzzasztás 86,50
Jeges időszakban /legfeljebb XI. 1-től III. 31-ig/	750-ig 750-850 /950/ 950 felett	87,50 87,50-86,10 /86,65/ nincs duzzasztás

b. amint a vizlépcsőn átvezetendő vízhozam meghaladja az erőmű vízemésztési kapacitását, úgy a víz átvezetését az erőmű és a duzzasztómű együttesen biztosítja, de az előírt duzzasztási szint betartásának feladatát a duzzasztómű megfelelő üzemelésével kell biztosítani. Ha az átvezetendő vízhozam tovább növekszik és ennek következtében a vízszint különbség 2 m alá csökken, akkor várható a vízerőmű leállítás és a teljes vízátvezetést a duzzasztóművön keresztül kell biztosítani.

A Vizlépcsőn legalább 45 m³/s-os vízhozam állandó áteresztését kell biztosítani.

9.0. A duzzasztómű üzemelésének biztosításához, normál és rendkívüli üzemmódokban az alábbi intézkedéseket kell tenni:

- rendszeres vízszint észlelés /al- és felvízszint/
- a táblák helyzetének ellenőrzése, ill. utánállítása, legalább 6 óránként és minden táblaállításnál.

A duzzasztómű üzemeléséhez az alábbi vízszintek észlelése szükséges:

- a polgári hid szelvényében mért vízszint magassága;
- a vizlépcső felvizében a hajózsilipkamra felső végén mért vízszint magassága;
- a vizlépcső alvizében a móló közepén mért vízszint magassága.

9.10. Üzemnódonkénti teendők:

9.11. Normál üzem:

- a. Folyamatos üzem: a vizerőmű turbinái egyenletes napi vízemésztéssel dolgoznak.

A rendszeres napi egyszeri ellenőrzés, ill. utánállítás reggel 8,00-kor történik. A szükséges vízszintadatok a következőképp határozhatók meg:

- polgári vízállás: az országos vízmércén /0-pontja: 88,22 m.Orsz/ reggel 7,00-kor tett leolvasásból,
- kiskörei felviz: a felviz-mércén mért pillanatnyi vízállásból;
- kiskörei alviz: az alvizi mérce előző 25 órai átlagos vízállásból, melyet az előző napi 14 h, 20 h, valamint az napi 02 h és 8 h-i leolvasásainak átlagolásával kell számítani.

Az így előállított három adat alapján az érvényes nomogram használatával a vizerőmű és a duzzasztómű beállításához szükséges értékek meghatározhatók.

- b. Szakaszos üzem: a vizerőmű turbinái "csucsra" járnak, vagyis a lebocsátandó vízmennyiség rájuk eső részét időben egyenlőtlenül megosztva emésztik. A napi csucskok szánát és lefutási adatait az energiatermelés szempontjai és a T/3184 vksz-u vízjogi engedély alapján az erőmű kezelői határozzák meg a diszpécser szolgálat által szolgáltatott vízhozam adatok alapján.

Az egyes évszakokban a csucsrajáratás előre meghatározott-, és rögzített napi időpontokban történik, melyről az erőmű üzemeltetője a Vízügyi Igazgatóságot 30 nappal korábban értesíti, hogy a hajósoknak szóló hirdetmény, valamint az előrejelzés kiadható és megszervezhető legyen. A vizerőmű csucsrajáratását a T/3184. vksz-u vízjogi üzemelési engedély szabályozza.

9.12. Rendkívüli üzem:

Rendkívüli üzemállapotok az alábbi esetekben állnak elő:

- tározótér feltöltése-, leürítésekor,
- jeges időszakban,
- árvíz idején,
- nyílásonkénti táblamozgatáskor.

A rendkívüli üzemelés idején állandó vízszintmegfigyelés és a táblák helyzetének folyamatos ellenőrzése, ill. módosítása szükséges.

A duzzasztómű tábláinak kezelése egyedi intézkedéseket igényel, melyek részletezése - az előzőekben felsorolt esetek szerint - az alábbi:

a. Tározótér feltöltése:

A tározótér feltöltésére akkor kerül sor, ha az előírt duzzasztási szintet duzzasztás nélküli állapotból kell előállítani, vagy ha az engedélyezettnél alacsonyabb duzzasztási szintről kell biztosítani, ilyenkor a következő intézkedésekre van szükség:

A duzzasztást biztosító táblákat záró helyzetükbe kell hozni oly módon, hogy a duzzasztóművön az érkező vízhozammal arányos, de legkevesebb, 45 m³/s-os vízátfolyás legyen.

Ha a felvizek elérte az előírt szintet a rendkívüli üzemállapot megszűnik és normál üzemre kell áttérni.

- b. A tározótér leürítésére akkor kerül sor, ha a duzzasztott felvízszintet 20 cm-nél nagyobb értékkel kívánjuk csökkenteni, kivéve az erőmű csucsrajáratásából származó felvízszint csökkentést. Rendszerint ez az üzemmód alkalmazandó a téli üzemre való áttérés esetén, és minden olyan esetben ha a vízhozam gyors növekedése miatt a napi egyszeri táblamozgatással az előírt felvízszint nem tartható. Ilyenkor az alábbi intézkedésekre van szükség:

A duzzasztómű szegmenstábláit szakaszos működtetéssel folyamatosan kell emelni mindaddig míg a kívánt felvízszintet el nem érjük /teljes leürítés esetén az alvízzel közeli azonos felvízszint elérése a cél/.

A vízerőmű vezénylőjét értesíteni kell a felhasználható többletvizhozamról.

Ha a felvizez elérte a kívánt szintet a rendkívüli állapot megszűnik és vagy normál üzemre /alacsonyabb szintű duzzasztás/ vagy üzemben kívüli állapotra /szabad átfolyás/ kell áttérni.

A folyamatos emelés ütemét úgy kell megválasztani, hogy a leeresztett vízhozam növekedése lehetőleg ne haladja meg a 400 m³/s/nap értéket, ami a szegmenstáblák dugattyurud állásának maximálisan megengedhető 5 cm-es szakaszokban történő módosítását 6-8 óránként teszi lehetővé.

c. Jeges üzem: idején a jég jelenléte miatt különleges üzemelési intézkedésekre van szükség!

- A jégtakaró képződése idejére néhány napig "csendes üzem"-et kell biztosítani. Ilyenkor tehát:

Az erőművet csucsra járítani nem szabad.

A duzzasztómű tábláinak mozgatását el kell kerülni.

A felvizet állandó szinten kell tartani.

Az utóbbi két igény együtt csak akkor teljesíthető, ha a folyó vízjárása is egyenletes, ami egyébként a jégképződésnek is feltétele.

- Megindult zajlás esetén a jég leengedését célszerű természetes vízszint mellett végrehajtani, tehát a duzzasztást erre az időre megszüntetni, majd a zajlás után ismét visszaállítani. A leürítés a kezelési utasítás -3.2.2. pont szerint, a feltöltés pedig -3.2.1. pontja szerint történik.

- Egyéb intézkedések:

a jég beállása után az erőmű csucsrajáratását a napi két csucs feltételeinek megfelelően szabad végrehajtani a felvizi vízszintingadozás mérsékelése érdekében.

Biztosítani kell a duzzasztótáblák előtti jégmentes sávot olyan módon, hogy a szegmenstáblák alvizioldalára elhelyezett villamos fűtőtesteket be kell kapcsolni a jég beállítását megelőzően.

Az oldaltömítések jégtelenítését a 2.3. és 4-es nyílásban villamosfűtésekkel; az 1. és 5-ös nyílásban melegvizzel történő locsolással kell biztosítani.

Melegviz locsolást kell alkalmazni bármely jégtelenítő villamos berendezés hibája, vagy elégtelen üzeme esetén is, áramtalanítás után.

A jégtelenítés megtörténtét naponta, és mozgások előtt ellenőrizni kell.

- A felvizi oldalon beállt jég törésére csak rendkívüli esetekben - a KÖTIVIZIG. hozzájárulásával - és külön feltételek mellett kerül sor.

d. Árvizi üzemben:

Árvizi üzem akkor áll elő, ha a vizlépcsőhöz érkező átlagos vízhozam öntözési és jeges időszakban meghaladja a 950 m³/s-ot. Ilyenkor a duzzasztás megszűnik, a szegmenstáblákat felső vég helyzetükben reteszelik és az érkező vízhozam leeresztése az alábbiak szerint történik:

- 1800 m³/s-nál kisebb vízhozam /88,94 m.Orsz-nál alacsonyabb alvizi vízállás /esetén csak a mederduzzasztó nyílásai vannak nyitva,
- 1800-3000 m³/s vízhozam /88,94-90,24 m.Orsz. alvizi vízállás/ esetén a mederduzzasztó éa a tározó töltésben létesített fix bukó emészti a vizet,
- 3000-4000 m³/s vízhozam /90,24 - 91,10 m.Orsz. alvizi vízállás/ esetén az előzőeken túl még a hajózsilip is nyitva van,
- 4000 m³/s-nál nagyobb vízhozam /91,10 m.Orsz-nál magasabb alvizszint/ esetén az előzőeken túl a vizerőmű is bekapcsolódik az árvizek levezetésébe. Az árvizek levonulását követően - haladéktalanul vissza kell térni normál üzeműdra.

e. Nyílásonkénti táblamozgatás

a vezérlőmű meghibásodása, vagy más rendkívüli esetben szükséges.

Ilyenkor a következőképpen kell eljárni:

- ha a felviz szintje eltér az előirt értéktől, kikeressuk az adott üzemi állapotra vonatkozó kezelési nomogramról a pillanatnyi alvizszinthez és a felvizi eltéréshez tartozó dugattyurudállás- módosítást és azt előjelhelyesen végre kell hajtani.

Bármely rendkívüli üzemállapot megszüntetése esetén vissza kell térni a normál üzemállapotra.

- f. Uszadék eltávolítására: a vizerőmű előtti - erre a célra létesített - berendezés szolgál, a 2.1.2.1. kezelési utasítás /20/3 oldal -4 pont/ előírása szerint.

IV.

- 1./ az engedélyokiratban megállapított jogok és kötelezettségek a jogutódra is átszállnak. Az engedélyes személyében beálló minden változást az új kezelő a változás napjától számított 8 napon belül az ezt igazoló okmányok bemutatása mellett köteles a Középtiszavidéki Vizügyi Igazgatóság, mint I. foku Vizügyi Hatóságnak bejelenteni,
- 2./ az üzemeltetési engedély határozatlan időre szól, de a Középtiszavidéki Vizügyi Igazgatóság, mint I. foku vizügyi hatóság népgazdasági érdekből, vagy engedélyes kérelmére bármikor visszavonhatja, módosíthatja, vagy megszüntetheti,
- 3./ határozatom ellen a kézhezvételtől számított 15 napon belül az OVH-nak címzett, de a Középtiszavidéki Vizügyi Igazgatóságnál 2 példányban benyújtandó fellebbezésnek van helye.

V.

Utasítom a vizikönyv-vezetőjét, hogy vizjogi üzemeltetési engedély adatait a vizikönyvbe jegyezze be, az engedélyt pedig mellékleteivel együtt helyezze a vizikönyvi okirattárba.

I N D O K O L Á S:

A Kiskörei Vizlépcső létesítése kapcsán készült el a Kiskörei duzzasztómű, melynek megvalósításához az I. foku vizügyi hatóság vizjogi létesítési engedélyt adott 262-25/1964. ügyiratszámú határozatában, majd a vizjogi engedélyt 208-19/1969. üsz. alatt kiegészítette.

A vizjogi engedély alapját képező terv szerint elkészült duzzasztómű műszaki átadás-átvételi-, majd üzemeltetési engedélyezési eljárása során megállapítást nyert, hogy az objektumok a jóváhagyott terveknek és az építésre adott engedély feltételeinek megfelelnek és azok rendeltetésszerű használatra kész állapotban vannak.

Az engedély kiadásánál az alábbi szakhatóságok állásfoglalását vettem figyelembe:

Heves megyei Tanács VB. Hevesi Járási Hivatal Műszaki Osztálya /Heves/, Állami Energetikai és Energiabiztonságtechnikai Felügyelet /Miskolc/, Postaigazgatóság /Miskolc/, Járási Rendőrkapitányság /Heves/, Heves megyei KÖJAL /Eger/, BM Heves megyei Tűzrendészeti Parancsnokság /Eger/, Szakszervezetek Heves megyei Tanácsa Munkavédelmi Felügyelője /Eger/, a KPM Hajózási Főosztálya /Budapest/.

A használatbavételi engedély megadása ellen építésrendészeti, közegészségügyi, tűzrendészeti, üzemeltetési szempontból kifogás nem merült fel.

A duzzasztómű üzemeléséhez jelentős népgazdasági érdekek fűződnek, ugyanakkor összhangban kell, hogy történjen a vizlépcsőhöz tartozó főművek és kapcsolódó létesítmények üzemeltetésével, ezért a vízjogi engedélyt megadtam, de engedélyes részére az üzemeltetés feltételeiként kötelezettségeket állapítottam meg.

A 4/1970. /XII.18./ OVH sz. rendelkezés 28. §. figyelembevételével, előírásaim teljesítésének feltételével e határozat II. fejezetében felsorolt létesítmények üzemeltetését - az 1964. évi IV. vízügyi törvény 29. §. értelmében - engedélyeztem.

Határozatomról 1-1 példány megküldésével értesül:

- 1./ KÖTIVIZIG Szakaszmérnöksége, 3384. Kisköre
+ 1 db ellenőrzési könyv és 6 pld. határozat
- 2./ Országos Vízügyi Beruházó Vállalat, 1364. Budapest, V. Váci u. 36.
- 3./ Községi Tanács VB. 3384. Kisköre
- 4./ Heves megyei Tanács VB. Hevesi Járási Hivatal
Műszaki Osztálya
- 5./ Heves megyei Tanács VB ÉKV Oszt. Eger, Kossuth u.9.
- 6./ KÖTIVIZIG Vízkárelhárítási Osztály Helyben + 2 pld.
- 7./ VIZIG Mg. Vízhasznosítási Oszt. Helyben
- 8./ Tiszai Erőmű Vállalat 3580. Leninváros

- 9./ Tiszamenti Regionális Víz- és Vízgazdálkodási Vállalat 5001. Szolnok
- 10./ Postaigazgatóság, 3546. Miskolc, Kazinczy u.18.
- 11./ Járási Rendőrkapitányság, 3360. Heves
- 12./ EMASZ Egri Üzemigazgatósága 3301. Eger Pf. 17.
- 13./ Heves megyei KÖJAL 3301. Eger Pf. 56.
- 14./ BM. Heves megyei Tűzrendészeti Parancsnokság 3301. Eger Pf. 51.
- 15./ Szolnok megyei Tanács VB. ÉKV. Osztály 5001. Szolnok, Pf. 41.
- 16./ KPM Hajózási Főosztály Budapest, VI. Apácai Csere János u. 11.
- 17./ Szakszervezetek Heves megyei Tanács Munkavédelmi Felügyelője Eger
- 18./ KÖTIVIZIG Hatósági Felügyeleti Oszt. Helyben
- 19./ TRVVV Körzeti Üzemvezetősége Kisköre
- 20./ BM Vízrendészeti Kapitányság Szolnok, Zalka Máté sétány
- 21./ VIZIG Vízikönyv-vezetője Helyben
- 22./ VIZIG Irattár Helyben

S z o l n o k, 1976. február 18.



/: Gál Tivadar :/
TVF fő.vezető

Tiszántúli Vízügyi Igazgatóság
mint I. fokú vízügyi hatóság
4001 Debrecen, Pf. 57.

2018/2/1993.
Üi.: Dorogi V.

Tárgy: Kiskörei vízerőmű vízjogi
üzemeltetési engedélye.

Vksz.: T/3184.

H A T Á R O Z A T

A 15.250/1984. ügyirat, valamint Tisza 3184 vksz-on kiadott Kiskörei Vízerőmű korszerűsített vízjogi üzemeltetési engedélyét

v i s s z a v o n o m

és egyúttal új, egységes szerkezetbe foglalt

vízjogi üzemeltetési engedélyt

adok ki a Tiszai Erőmű Részvénytársaság, Tiszaújváros, valamint a Közép-Tisza Vidéki Vízügyi Igazgatóság, Szolnok részére, 1993. január 1-i hatálylallyal.

I.

Az engedélyezett létesítmény:

Megnevezés: Kiskörei Vízerőmű

Elhelyezkedése: Vízerőmű a Tisza folyó 403,2 fkm szelvényében lévő Vízlépcső jobbparti részén foglal helyet a jobbpart és a mederduzzasztómű között a számára kialakított öblözetben.

Főbb adatai: A vízerőmű építménye 44,10 x 67,10 m alaprajzi méretű, 32 m magas tömböt alkot, melyhez 19,0 m széles előfenék és 27,9 m széles utófenék csatlakozik felvízi és alvízi támfallal lezárva.

Az erőműben 4 db 4,3 m járókerék átmérőjű 107,1 min. fordulatszámú Neyrpic-Ganz-MÁVAG gyártmányú, 6,27 m névleges esés mellett egyenként $140 \text{ m}^3/\text{sec}$, összesen: $560 \text{ m}^3/\text{sec}$. víznyelésű csőturbina van beépítve. Üzemelési eséstartomány 2,0-10,7 m.

A csőturbinával közös tengelyre épített Alsthom-Ganz Villamosági Művek által gyártott, egyenként 7000 kVA, összesen: 28 MVA teljesítményű 2.500 V. kapocsfeszültségű generátor, hidraulikailag kedvező körüláramlott köpenyben elhelyezve, alkotja a főgépcsoportot.

Az erőmű két egyenként 14 MVA teljesítményű 120/20/2,5 kV-os kapocsfeszültségű transzformátorral csatlakozik a 120 kV-os kooperációs hálózatra.

A főgépcsoportokat segédgépek szolgálják ki. A vízszint alatti gépcsoportok védelmét három fokozatú víztelenítő rendszer szolgálja.

Feladatai:

- 2 m üzemi eséstartomány felett változó vízhozamok függvényében villamosenergia termelés,
 - a turbinák vízemésztésénél kisebb érkező vízhozamok esetén az energiatermelés mellett a duzzasztási szint tartása,
 - vízlevezetésben való részvétel, árapasztó üzemben energiatermelés nélkül, amikor az esés 1,0 m-nél kisebb,
 - 1,0 - 2,0 közötti eséstartományban az erőmű nem üzemel.
- A vizerőmű energiatermelési feladatát kétféle üzemmóddal teljesíti:
- folyamatos üzemmél /alap-üzem/
 - változó üzemmél /csúcsüzem/.

A turbinák meghibásodása esetén, vagy az időszakos javításokhoz az átfolyó csatornák lezárása szükséges. A turbinánkénti felvízi és alvízi elzáró táblák mozgatása az erőmű felett üzemelő 2 db 40/10 Mp-os teherbírású bakdaruval lehetséges, a főhorgok 5000 mm-re összekapcsolt állapotában.

A daruk feladata az erőmű ideiglenes elzárásain kívül a Vízlépcső egyéb daruzási munkáinak ellátása. A bakdarukat a KÖTIVIZIG üzemelteti.

Életvédelmi és uszadékeltávolítási okokból a turbina előcsatornáiba ferde gereb épült. A gerebpálcák közötti szabad nyílás 150 mm. Egy-egy turbina gerebmezejét négy részre bontva, /búvár segítségével/ lehet kiemelni. A kiemelést az egyik konzolos bakdarura szerelt 5 Mp-os teherbírású emelőberendezés hajtja végre. E berendezés segítségével lehet a gereb elől a nagyobb uszadékokat is kiemelni.

A gerebeket végig futó gerebtisztító gép tisztítja.

Az egyéb jellemző adatokat az engedélyezés alapját és mellékletét képező 17.243/71 sz. tervdokumentáció tartalmazza.

II.

A Vízlépcső hidraulikus üzeme:

A Közép-Tisza Vidéki Vízügyi Igazgatóság a Kiskörei Szakasz mérnökségen keresztül végzi a Vízlépcső hidraulikus üzemelésének irányítását, az alábbiak szerint:

A Vízlépcső duzzasztási szintjei meghatározott időszakokban:

Sorsz.	Megnevezés	Kezdeté-Vége (hó,nap)	Duzzasztási szint mBf
1.	Mezőgazdasági vízellátás időszaka	03.15 - 12.15.	87,43 (88,10 mAf)

Ezen belül:

1.a.	Tenyészeitőszakban	04.01 - 10.31.	88,53 - 87,43 (89,25 - 88,10 mAf)
2.	Jeges időszakban de legkésőbb	12.15 - 03.15.	86,53 - 85,53 (87,20 - 86,20 mAf)

Az 1.a. és 2. sorszám alatti időszakban a duzzasztási szint a Vízlépcsőhöz érkező vízhozam, a Tiszakeszi vízmérce állása, illetve a jégjárás függvényében változik.

A duzzasztás kezdete:

- a/ A duzzasztásra állást az árhullám tetőzése után, a hullám apadó ágán 88,33-87,73 mBf /89,00-88,40 mAf/ közötti vízszint-tartományban kell megkezdeni.
- b/ A másodlagos jégzajlás miatt megszüntetett duzzasztás után a duzzasztást 85,53 mBf /86,20 mAf/ kiskörei vízállásnál el kell kezdeni.

A duzzasztás megszüntetése:

- a/ A felvízszint és az alvízszint kiegyenlítődésénél a duzzasztást meg kell szüntetni.
- b/ Másodlagos jégzajlás esetén - meghatározott körülmények között - a duzzasztást el kell engedni, és a zajló jeget természetes viszonyok között kell a Vízlépcsőn lebocsátani.

Duzzasztás különleges esetekben:

A duzzasztási szint és üzemmód a létesítmények meghibásodása, vízszennyeződés, rendkívülinek minősíthető jégzajlás, valamint a létesítmények revíziója miatt és nemzetgazdasági érdekből - a szabályozott üzemrendtől eltérően is megállapítható, illetve a duzzasztás meg is szüntethető.

III.

A Tiszai Erőmű Rt. jogosult:

1. Az átengedhető vízhozamot az erőmű kapacitásának erejéig elhatározása szerint villamosenergia termelés céljára felhasználni folyamatos és változó üzemmódban.
2. A "normál" folyamatos üzemen (csúcsüzemen) kívül az országos villamosenergia rendszer teljesítmény zavarai esetén az OVT kérésére "rendkívüli" csúcsüzemet kérni.
3. Az erőmű építményeinek, szabadtéri technológiai berendezéseinek megközelítése céljából (személy, teherforgalom) a KÖTIVIZIG kezelésében lévő portákat, utakat igénybevenni.

A Tiszai Erőmű Rt. köteles:

1. Az I. fejezetben felsorolt vizilétesítmények és berendezések rendelkezésszerű és engedély szerinti üzemeltetését biztosítani, a KÖTIVIZIG által a II. fejezetben leírt hidraulikus üzem meghatározása alapján.
2. Tudomásul venni, hogy a Kiskörei Vízlépcső az árvizek biztonságos levezetése kritériumának betartása mellett sorrendben az alábbi komplex feladatokat látja el:
 - öntöző- és ipari víz kellő mennyiségű és szintű szolgáltatása, duzzasztás révén állandó hajóút biztosítása Kiskörétől-Tiszalökiig, a hajózás biztonságos lebonyolítása a hajózsilipen keresztül,

- a fölös víz hasznosítása villamosenergia termelésre, a rendelkezésre álló esés mellett.
3. A KÖTIVIZIG-től kapott adatok alapján - minden nap - a következő 24 óra üzemrendjét összeállítani, melyben rögzítenie kell:
- a tervezett üzemmódokat,
 - a tervezett teljesítményértékeket,
 - a felhasználni tervezett vízmennyiséget,
 - az energiatermelés nagyságát.

Az üzemrend összeállításához a KÖTIVIZIG a II. fejezetben közölt hidraulikai üzemelés szempontjai alapján naponta 14 óráig közli a következő 24 órai /másnapi/ üzemelés vízügyi alapfeltételeit, így a

- tartható duzzasztási szintet és egyéb feltételeket,
- a számításba vehető erőművön átengedhető napi középhozamot (Q).

Az elkészített üzemrendet a KÖTIVIZIG-gel egyeztetve, közös aláírással a vízkormányzási naplóba kell 15 óráig bejegyezni, és a továbbiakban a meghatározott üzemrend szerint kell üzemelni.

A csúcsüzemi vízhozam / Q_{CS} / értékét az alábbi egyenlet adja:

$$Q_{CS} = \frac{Q \times 24 \text{ óra} - Q_0 \times (24 \text{ óra} - t_{CS})}{t_{CS}}$$

ahol:

Q_{CS} (m^3/s) - csúcsüzem(ek) alatt, az erőművön levezetett vízhozam,

Q (m^3/s) - erőművön átengedhető napi középvízhozam,

Q_0 (m^3/s) - csúcsidő(kö)n kívül, az erőtelepen levezetendő vízhozam,

t_{CS} (óra) - a csúcsüzem(ek) időtartama,

4. Az alábbi üzemelési előírásokat bertani:

4.1. $540 m^3/sec$ alatt érkező vízhozam esetén, amikor a duzzasztómű és a hullámtéri duzzasztó zárt állapotban van, és ha az erőmű alapüzemmódban üzemel, a meghatározott duzzasztási szintet ± 5 cm pontossággal kell tartani.

4.2. A felvízszintet úgy kell emelni, hogy a napi első csúcsolási idő előtti alvízszint, legfeljebb 60 cm-rel lehet alacsonyabb, mint az előző napi csúcsolási idő előtti alvízszint.

4.3. Vízhiányos időszakban az erőtelepen keresztül minimálisan $50 m^3/s$ vízhozamot, a KÖTIVIZIG által - a területileg illetékes Környezetvédelmi Felügyelőséggel egyeztetett, - minimálisnak meghatározott vízhozamot élővízként le kell bocsájtani.

Az írott vízhozamgörbe módosított értékeit kell alkalmazni a $80,43-78,13$ mBf / $81,10-78,80$ mAf/ közötti vízszint tartományban.

4.4. $75-540 m^3/sec.$ vízhozamig, csúcsrajáratási üzem során a napi első csúcs kezdetekor az előírt duzzasztási szintet $+ 5$ cm pontossággal kell előállítani, a csúcsok között lebocsátandó vízhozam csökkentése nélkül. Erős ÉK-i szél esetén /Wild-féle nyomólapos szélmérőn mért 5-7 fokozatú szél, mely megfelel $36-72$ km/óra szélességnek/ az előírt duzzasztási szintet $+ 10$ cm pontossággal kell előállítani. A csúcsidőben leadott nagyobb víztérfogat és a csúcsidőn

kívüli folyamatosan lebocsátott kisebb víztérfogat összegének meg kell egyeznie a napi középvízhozamból számítható víztérfogattal.

- 87,43 mBf /88,10 mAf/ duzzasztási szint esetén a főcsatornák gravitációs üzeme biztosítása érdekében - csúcsok idején - a meghatározott minimális felvízi értéket be kell tartani. Ebben az esetben a minimális értéket KÖTIVIZIG külön közli.
 - A duzzasztási szint emelkedésének időszakában a csúcsok közötti lebocsátandó vízhozamot úgy kell meghatározni, hogy a kiskörei alsó vízmérce állása $79,83 \text{ mBf} \pm 5 \text{ cm}$ ($80,50 \text{ mAf} \pm 5 \text{ cm}$) -nél kevesebb nem lehet.
 - A csúcsok közötti időszakban legalább $75 \text{ m}^3/\text{sec}$ vízmennyiséget folyamatosan tovább kell adni.
 - A csúcsvízhozam $/Q_{CS}/$ nem lehet nagyobb, mint $Q_0 + 250 \text{ m}^3/\text{s}$.
 - A csúcsüzemre való felfuttatást és az erről való leállást max. $20 \text{ m}^3/\text{s/p}$ értékben lehet végeznie.
 - A turbinákat egymás után kell felfuttatni az optimális víz-emésztésre. Lehetőleg először a balpart felé eső turbinát kell üzembe helyezni, majd a jobbpart felé haladva a sorrendben következőt. Leállást fordítottan kívánatos végrehajtani.
- 4.5. $540 \text{ m}^3/\text{sec}$ és az erőmű üzemét biztosító vízlépcső megszűnése között érkező vízhozam esetén a turbinák maximális energiatermelést biztosító vízemésztésen túli vízmennyiséget a duzzasztóművel együttműködve együttesen kell lebocsátani.
- 4.6. A csúcsrajáratást szünetetletni kell:
- $75 - 150 \text{ m}^3/\text{sec}$. közötti vízhozamtartományban a felvízszint emelése esetén.
 - Jégtakaró képződése idején.

- 4.7. 4000 m³/sec fölött érkező vízhozam esetén az erőteleppel be kell kapcsolódni a vízlevezetésbe.
5. A kezelésében lévő területen engedély nélküli tartózkodást megakadályozni.
6. Az ellenőrzésre jogosult hatóságok és megbizottak felülvizsgálatait, ellenőrzéseit és méréseiket tűrni, és tevékenységüket elősegíteni.
7. Az adatszolgáltatási kötelezettségeinek eleget tenni, az I. félévet illetően július 20-ig, a tárgyévet illetően pedig a tárgyévet követő év január 20.-ig.

Adatszolgáltatás:

- fejlesztett összes villamosenergia (millió kWóra) havi bontásban,
 - csúcsban fejlesztett villamosenergia (millió kWóra) havi bontásban,
 - üzemelt (nap),
 - állás (nap).
8. A villamosenergia nyereség céljára hasznosított víz után a vonatkozó rendelet értelmében - vízkészletjárulékot fizetni.
9. A Tiszai Erőmű Rt. a Kiskörei Vízerőmű által kiadott villamosenergia árbevételének maximum 16 %-a mértékéig viseli a Közép-Tisza Vidéki Vízügyi Igazgatóságnak azon igazolt költségeit, amelyek a kiskörei vízlépcső főmű- és tározónak, mint közös érdekű létesítmények üzemeltetésével és karbantartásával összefüggésben merülnek fel.

Tájékoztatás céljából a Tiszai Erőmű Rt. a Kiskörei Vízerőműből kiadott villamosenergia elszámolt árbevételét havonta, a tárgyhót követő hó 15-ig közli a KÖTIVIZIG-gel.

A KÖTIVIZIG jogosult az Erőmű felé minden hónap 20-ig előlegszámla benyújtására, az előleget az Erőmű 10 napon belül átutalja.

A KÖTIVIZIG az általa elvégzett, műszakilag ellenőrzött és dokumentált karbantartási-javítási, ill. üzemeltetési munkákról negyedévente számlát

állit ki, a munkát az Erőmű Rt. "Átadás-átvételi jegyzőkönyv"-vel veszi át.

A negyedéves számla összegének figyelembevételével kerül sor az előleggel való elszámolásra.

A negyedik negyedéves (éves) számla benyújtásának határideje a tárgyévet követő év január 31-e.

Erre az időpontra kell a KÖTIVIZIG-nek megküldeni valamennyi - az adott évben az Erőmű Rt. részére elvégzett - munka teljesítését igazoló dokumentumot (felmérési napló, építési napló), valamint hiánytalanul elszámolni a részére nyújtott előleggel.

V.

A KÖTIVIZIG köteles

1. A közös érdekű létesítmények fenntartására és üzemeltetésére átutalt összeget az e célra rendelkezésre álló forrásokkal együttesen kezelni. Az átutalt összeg rendeltetésszerű, szakszerű és a törvényekkel összhangban történő felhasználásáról gondoskodni.
2. Tiszai Erőmű Rt. részére biztosítani a vízerőmű felvízöblözet iszapkötését, a gerebszemét elszállítását, valamint a darukészletet, és a szükséges daruzást, a külön megállapodásban rögzített műszaki feltételek mellett.

Határozatom ellen a kézbesítéstől számított 15 napon belül 2 példányban az Országos Vízügyi Főigazgatósághoz címzett, de a Tiszántúli Vízügyi Igazgatóság Hatósági Osztályához benyújtandó fellebbezésnek van helye.

I N D O K O L Á S

A Tiszai Erőmű Részvénytársaság a Közép-Tisza Vidéki Vízügyi Igazgatósággal együtt kérelmet nyújtott be a 15.250/1984. ügyiratszámú kiadott Kiskörei Vizerőmű korszerűsített vízjogi üzemeltetési engedélyének új egységes szer-

Az új engedély kiadásához mellékelte a KÖTI Környezetvédelmi Felügyelőség 17.259/1993. számú szakhatósági állásfoglalását, valamint a Tiszai Erőmű Rt. és a KÖTIVIZIG között létrejött az erőmű üzemeltetésére vonatkozó megállapodás egy példányát.

Az OVF Hatósági és Jogi Főosztály H-101/1993. számú kijelölése alapján az engedélyezési eljárást lefolytattam és megállapítottam, hogy a rendelkező részben foglaltak betartása mellett az új vízjogi üzemeltetési engedély kiadásának akadálya nincs.

A vízjogi üzemeltetési engedélyt az 1964. évi IV. tv. 27. és 29.§.-a alapján kiadtam.

A fellebbezési jogot a többszörösen módosított 1957. évi IV. tv. 62.§.(/1) és (2) bek. alapján biztosítottam.

A vízjogi üzemeltetési engedély eljárási illetékére vonatkozóan a Tiszai Erőmű Rt. 1000,- Ft értékű illetéket a beadványán lerótt, a KÖTIVIZIG az eljárásban az 1990. évi XCIII. tv. 5. paragrafus (1) bek. c/ pontja értelmében illetékmentes.

A vízkészletjáruléokra vonatkozó megállapítást az 1992. évi LXXXIII. tv. és a végrehajtására kiadott 33/1992. (XII.31.)KHVM számú rendelet alapján tettem.

A vízerőmű üzemeltetését lehetővé tevő létesítmények (duzzasztómű, tározó töltés és védelmi létesítmény, tározó, a duzzasztó előtti és utáni folyószakasz, stb.) a KÖTIVIZIG kezelésében és üzemeltetésében van.

A fenntartási, üzemelési hozzájárulásra vonatkozó megállapítás a Vízügyről szóló 1964. évi IV. tv. 19. paragrafusnak megfelelően, miszerint közcélú vízilétesítmények felújításával, karbantartásával és üzemeltetésével kapcsolatos költségeket a létesítmény használatában érdekeltek viselik, valamint a

KHVM-ben 1993. március 30-án felvett, energiaipart érintő vízkészletjárulék fizetési kötelezettséget szabályozó 33/1992. (XII.31.) KHVM rendelet-módosítás tárgyában felvett jegyzőkönyvnek megfelelően történt.

Határozatomról értesítést kapnak:

1. Tiszai Erőmű Rt, 3580 Tiszaújváros,
2. Tiszai Erőmű Rt, 3384 Kisköre,
3. Közlekedési Főfelügyelet, 1052 Budapest, Apáczai Csere J.u.11.,
4. JNSz Közlekedési Felügyelet, 5000 Szolnok, Indóház u.8.,
5. Heves Megyei Közlekedés Felügyelet, 3300 Eger,
6. Tiszamenti Regionális Vízművek, 5001 Szolnok, Pf. 23.,
7. KÖTI Környezetvédelmi Felügyelőség, 5002 Szolnok, Pf. 25.,
8. KÖTIVIZIG Szakasztechnikusok, Kisköre,
9. " Vizellátási és Mg.Szolg.Oszt.
10. " Árvizvéd. és Folyószab. Oszt.
11. " Vizgazdálkodási Osztály,
12. " Hatósági Oszt. vkv.vez.
13. " " irattár.

Debrecen, 1993. június 2.



Lajosné Dr. Takács Tünde
Nagy Márton
hatósági osztályvezető

1993

Pub

H/2573/2/1994.

E.a.: Dorogi V.

Tárgy: Kiskörei vízerőmű vízjogi
üzemeltetési engedély módosi-
tása.

Vksz.: Tisza/3184.

H A T Á R O Z A T

A Tiszai Erőmű Részvénytársaság /Tiszaújváros/, valamint a Közép-Tisza Vidéki Vízügyi Igazgatóság /Szolnok/ továbbiakban: engedélyes részére 2019/2/1993. úsz-on kiadott vízjogi üzemeltetési engedélyt a következők szerint

m ó d o s í t o m.

1. A rendelkező rész III. fejezet 9. pontjában foglaltakat teljes egészében törölöm, s helyette a következőket írom elő:

9./ A villamosenergia termelést szolgáló közös érdekelttségű létesítmények (tárgyi eszközök) használatáért Tiszai Erőmű RT. a Kiskörei Vízerőmű éves villamosenergia termelés árbevételének 16 %-át tárgyi eszköz használati díjként KÖTIVIZIG-nek kifizeti.

Az elszámolás és dokumentálás részleteit a felek külön megállapodásban rögzítik.

2. A rendelkező rész V. fejezet 1. pontja az alábbira változik:

1./ A használati díjat a közös érdekű létesítmények fenntartására és üzemeltetésére fordítani és az e célra rendelkezésére álló forrásokkal együttesen kezelni.

3. Az indokolás 9. bekezdése kiegészül a létesítmény használatában érdekelttek viselik, a PM IG-759/93. állásfoglalása, valamint a

Módosításom az alaphatározat egyéb rendelkezéseit nem érinti.

Határozatom ellen a kézbesítéstől számított 15 napon belül az Országos Vízügyi Főigazgatósághoz címzett, de 2 példányban a Közép-Tisza Vidéki Vízügyi Igazgatóság Hatósági és Jogi Osztályához benyújtandó fellebbezésnek van helye.

I N D O K O L Á S

Engedélyes kérelmet nyújtott be a Tiszántúli Vízügyi Igazgatósághoz, - miután az Országos Vízügyi Főigazgatóság Hatósági és Jogi Főosztálya eljáró hatóságként kijelölt -, hogy a Kiskörei Vizerőmű vízjogi üzemeltetési engedélyét módosítsa.

Kérelmében elcáfolta, hogy a módosítást a PM Számviteli Főosztályának levele nyomán kérte, mivel az alapengedélyben foglalt pénzügyi megoldással nem értettek egyet.

A benyújtott kérelmet megvizsgáltam és megállapítottam, hogy a rendelkező részbe foglaltak betartása mellett teljesítésének nincs akadálya.

Fentiekre tekintettel az 1964. évi IV. tv. 30. § /1/ bek. alapján módosítottam az alaphatározatot.

Fellebbezési jogot a többszörösen módosított 1957. évi IV. tv. 62. §. (1-2) bek. alapján biztosítottam.

Engedélyes az illetékekről szóló 1990. évi XCIII. 5. § /1/ bekezdés 1./ pontja alapján teljes személyes illetékmentességben részesül.

Határozatomról értesítést kapnak:

1. Tiszai Erőmű Rt, 3580 Tiszaújváros, ✓
2. Tiszai Erőmű RT, 3384 Kisköre, ✓
3. Közlekedési Főfelügyelet, 1052 Budapest, Apáczai Csere J. u. 11., ✓
4. JMSZ Közlekedési Felügyelet, 5000 Szolnok, Indóház u. 8., ✓

5. Heves Megyei Közlekedés Felügyelet, 3300 Eger,
6. Tiszamenti Regionális Vízművek, 5001 Szolnok, Pf: 23.,
7. KÖTI Környezetvédelmi Felügyelőség 5002 Szolnok, Pf: 25.,
8. KÖTIVIZIG Szakasz mérnöksége Kisköre,
9. KÖTIVIZIG Vízrend. Mezőgazd. és Vízzolg. Osztály,
10. KÖTIVIZIG Vízgazdálkodási Osztály (Lukácsné)
11. KÖTIVIZIG Árvízvédelmi és Folyószabályozási Osztály,
12. KÖTIVIZIG Hatósági Osztály vízikönyv-vez.,
13. KÖTIVIZIG Hatósági Osztály irattár

D e b r e c e n, 1994. március 31.

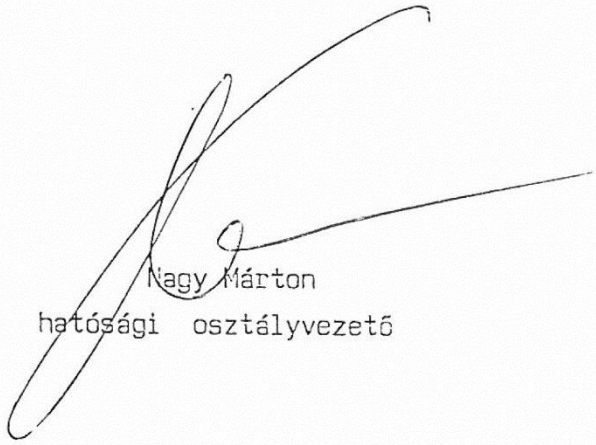

Nagy Márton
hatósági osztályvezető

Középtiszavidéki Vízügyi Igazgatóság, mint I. foku vízügyi hatóság
5000. Szolnok, Ságvári krt. 32.

15496/1985.

En: dr. Háfra/Csnó.

Tárgy: Kiskörei vizlépcső hajó-
és halzsilipének korszerű-
sített vízjogi üzemeltetési engedélye.

Vizikönyvi szám: Tisza/3210.

H a t á r o z a t

I.

A Középtiszavidéki Vízügyi Igazgatóság - mint engedélyes -
részére 1148-5/1976. számú határozattal, Tisza/3210. vizi-
könyvi számon kiadott vízjogi üzemeltetési engedélyt

v i s s z a v o n o m,

egyben a vizerőmű hajó- és halzsilipének üzemeltetésére, a
VIZITERV által 17.243/1971. sz. alatt készített tervdokumen-
táció a 18.257/1974. sz. kezelési, karbantartási és fenntar-
tási utasítás még hatályos rendelkezései, a 21.001/1981. sz.
II. kiépítési ütemre vonatkozó ideiglenes üzemeltetési szabály-
zat, valamint a 63.727/1983. sz. QVH. utasítás alapján új

k o r s z e r ű s i t e t t

v i z j o g i ü z e m e l t e t é s i

e n g e d é l y t

adok az alábbi pontokban foglalt kikötések és feltételek szor-
os betartásának kötelezettsége mellett.

KÖTIVIZIG Hatósági Osztály. 25 pld.

II.

Az engedélyezett létesítmény:

Negnevezése: vizlépcső hajó- és halzsilip.

Elhelyezkedése: - a hajózsilip a Tisza folyó 403,25 -
403,35 fkm szelvényei, ill. a kiskörcei
vizlépcső duzzasztóműve és a balpart
között helyezkedik el,

- a halzsilip a hajózsilip duzzasztómű
felőli oldalán az alsó főben,

Jellemző adataik:

Hajózsilip

rendeltetése: a Tiszán közlekedő vizijárművek szükség-
szerű átzsilipelése,

részei: - felvizi bekötőhely
- felvizi vezetőmű
- felvizi móló
- felvizi partfal
- hajózsilip kamra
- alvizi támfal
- alvizi móló
- vészérlőtorony
- alvizi vezetőmű
- alvizi lekötőhely
- bakdaru
- betétgerenda tároló
- csónakátrakó
- hajóforgalmi jeltek és berendezések.

A zsilipkamra három részből álló, dilatációkkal csatlakozó "U" szelvényű vasbeton műtárgy.

Hasznos belmérete 11,40 x 83,50 m.

Töltése és ürítése a töltő és ürítőcsatornákon keresztül történik.

Felvizi küszöbszintje: 83,32 mBf. /84,00 mAf./

Alvizi küszöbszintje: 77,32 mBf. /78,00 mAf./

A hajózsilip működtetése és a hajóforgalom irányítása, az alvizi móló kiinduló szakaszán elhelyezkedő vezénylőtorony, kezelő szintjéről történik.

A hajózsilip feladatai:

- hajó átzsilipelés /11,4 m x 83,5 m főméretű mérethatár között/

- árvizlevezetés

A hajózás alakulása a vízlópcsőn bevezetett vízhozamtól, ill. a Kisköre alsó vízállástól /"0" pont: 81,32 mBf./ függően;

Alvizszint /cm/	Átbocsátott víz- hozam Q /m ³ /sec./	Hajózás a zsilip al- vizén
- 166- -100	151 - 200	merülés korlátozással
- 100- +664	200 - 1524	merüléskorlátozás nélkül
+ 664- +820	1524 - 2286	magassági ürszelvénykorlátozással, külön VIZIG engedéllyel
+ 820 felett	2286 felett	a hajózás szünetel

A zsilip felvizén LNHV /87,96 mBf./ alatti vízállás esetén, hajózási korlátozás elrendelése nem szükséges.

A hajózsilip üzeme:

lehet: a/ rendszeri üzem

- normál hajóforgalom

- csónakforgalom

b/ rendkívüli üzem

- jeges üzem

- árvízi üzem

c/ üzemen kívüli állapot

- feliszapolódás utáni mosatás

- meghibásodás.

Halzsilip

rendeltetése: halvándorlás idején /IV-VII.hó/ a vizlőpesőn keresztül, a halak zavartalan vándorlásának biztosítása /az év további szakaszaiban a halzsilip nem üzemel/,

jellemzői:

- hossza:	59,96 m
- szélessége:	1,60 m
- felső küszöb- szintje:	85,32 mBf. /86,00 mAf./
- alsó küszöb- szintje:	78,82 mBf. /79,50 mAf./

üzemét egy felső és egy alsó tiltótábla /1,6 m x 1,9 m/ teszi lehetővé,

működése: a zsilip programvezérléses és helyi vezérléses üzemmódban üzemeltethető. Rendszeri üzemben az üzemeltetés programvezérléses. Helyi vezérlésre meghibásodás esetén kerülhet sor. A halzsilip üzemé-

nek működési periódusa 2 óra. A periódus kezdetén a felső zsilip zárva, a csalogatóviz a zsiliptáblák alsó nyílásán keresztül folyik, felvizből az alvizbe. Az egyes üzemi módok részletes ismertetése a 2.1.4.1. sorsz. kezelési utasításban található.

Egyéb részletes és jellemző adatokat az engedélyezés alapján és mellékletét képező tervdokumentáció tartalmazza.

III.

Az engedélyes köteles:

- 1/ a II. fejezetben felsorolt vizilótesitnőnyek és berendezések rendeltetésszerű és engedély szerinti üzemeltetését biztosítani, továbbá az üzemelésből eredően a felvizi és alvizi leköthelyekkel bezárt folyószakasz medrénak szükség szerinti kotrását elvégezni,
- 2/ a hajók átzsilipelésére és forgalmi rendjére vonatkozó - a Középtiszavidéki Vizügyi Igazgatóság igazgatója által jóváhagyott és a KM Hajózási Főfelügyellete által elfogadott - üzemeltetési szabályzatot szigorúan betartani,
- 3/ a zsilip üzemidőt /06^h - 22^h-ig/ betartani. A rendszeres üzemidő - rendkívüli körülmények esetén - az érintett hatóságok előzetes intézkedésének megfelelően, tullephető,
- 4/ az üzemeltetésért felelős személyeket kijelölni és szakképesítésükről gondoskodni,

- 5/ az üzemeltetés során valamint a fenntartásnál, a baleset-
elhárítási, hajózási és tűzrendészeti előírásokat betar-
tani,
- 6/ az ellenőrzésre jogosult hatóságok és megbizottaik fo-
lülvizsgálatait, ellenőrzéseit és méréseiket tűrni és
tovékényességüket elősegíteni,
- 7/ a létesítmények területén az engedély nélküli tartózkö-
dást megakadályozni.

I n d o k o l á s:

A Középtiszavidéki Vizügyi Igazgatóság részére 1148-5/1976. üsz-u
határozattal, Tisza/3210. vizikönyvi számon adtam vízjogi üzemel-
tetési engedélyt, a Kiskörei Vizlőpeső hajó- és halzsilipőnek
üzemeltetése tárgyában.

A kiadott vízjogi üzemeltetési engedély a Vizlőpeső I. kiépítési
úteméhez tartozó 87,50 mAf. duzzasztási szintre volt érvényes,
ugyanakkor a III/7. pontja előírta, hogy a II. útemhez tartozó
kiépítés bekövetkezésakor a kiadott vízjogi üzemeltetési eng-
edélyt felül kell vizsgálni és a szükséges módosításokat ol kell
végezni.

Az alapengedély előírásai alapján - OVIBER megrendelésre -
a VIZITERV elkészítette az "Egycztetett, Kiskörei Vizlőpeső II.
kiépítési útemre érvényes II. sz. ideiglenes üzemelési Szabály-
zatot" /tervszáma: 21001/1981.08/ amelyet az Országos Vizügyi
Hivatal végrehajtásra kiadott és 63727/83. sz. alatt kiogőszí-
tett.

A végrehajtással kapcsolatos engedélyezési eljárás során megállapítottam, hogy a Vizlépcső üzemvitelét továbbra is két szerv végzi:

- a vízügyi feladatokat a Középtiszavidéki Vízügyi Igazgatóság
- az energetikai feladatokat a Tiszai Erőmű Vállalat.

A vízügyi és az energetikai tövékonyység a két üzemeltető szerv szoros együttműködésével folyik, mindkét üzemeltetőre érvényes működési adatok alapján.

Ugyanakkor, a megváltozott üzemelési körülmények, feltételek, szükségessé tették az alapengedély visszavonását.

A visszavonással egyidőben azonos vizikönyvi számon új, korszerűsített vízjogi üzemeltetési engedély került kiadásra.

A fontikról tekintettel a rendelkező rész szerint határoztam.

Határozatomat az 1964. évi IV. tv. 27-29. §-nak figyelembevevőtole mellett, hivatalból adtam ki.

Kiadásnál figyelembe vottam az említett törvény 30. §. /1/ bekezdésben foglaltakat.

A fellebbezés jogát az 1981. évi I. tv. 62. §-a alapján, biztosítottam.

Határozatomról értesítést kapnak:

- 1/ KÖTIVIZIG Szakaszmérnöksége, Kisköre. ✓
- 2/ KÖTIVIZIG Árvízvédelmi és Folyószabályozási Oszt. H. ✓
- 3/ KM Közfelkódési Főfelügyelet 1052. Budapest, Apáczai Csere J. u. 11. ✓
- 4/ Szolnok megyei Tanács VB. Közfelkódési Osztálya. Szolnok, ✓
Kossuth L. u. 2.

- 5/ Hovos megyei Tanács VB. Közlekedési Oszt. 3300. Eger, ✓
Kossuth L. ut.
- 6/ Tiszamenti Regionális Víznyel és Vízgazdálkodási Vállalat. ✓
5001. Szolnok, Pf: 23.
- 7/ Országos Vízügyi Beruházási Vállalat. 1054. Budapest, Alkotmány ✓
ut 27-29.
- 8/ Vízügyi Tervező Vállalat. 1051. Budapest, Münnich F. u. 35. ✓
- 9/ Tiszai Erőmű Vállalat 3580. Leninváros.
- 10/ Tiszai Erőmű Vállalat 3384. Kisköre. ✓
- 11/ KÖTIVIZIG Kiskörei Szakreferens /Karcagi Gábor/ H. ✓
- 12/ KÖTIVIZIG Vízrendezési, Vízhasznosítási és Társulati Oszt. H. ✓
- 13/ KÖTIVIZIG Vízellátási és Vízvédelmi Oszt. H. ✓
- 14/ KÖTIVIZIG Hatósági Osztály. H. ✓
- 15/ KÖTIVIZIG Vízikönyv-vezető. H. ✓
- 16/ KÖTIVIZIG Irattár. ✓

S z o l n o k, 1985. április 29.



/: dr. Török József :/
hatósági osztályvezető

1985 MAJ 9
Jhe

4. sz. melléklet

***A VÉDETT ÉRTÉKEK
TERMÉSZETVÉDELMI KEZELÉSI
TERVE***

Jogszályi feltételeknek eleget téve a Hortobágyi Nemzeti Park Igazgatóság készíti. A Vidékfejlesztési Minisztérium jóváhagyása és aláírása után a Kódex mellékleteként becsatolásra kerül a dokumentum.

5. sz. melléklet

JOGSZABÁLY-GYŰJTEMÉNY

5. JOGSZABÁLY-GYŰJTEMÉNY

Jogszabályok - szakmai jogterületenként

Tartalom:

I. Területhasználat általában, terület- és településrendezés

II. Vízgazdálkodás

III. Természetvédelem

IV. Vízi közlekedés

V. Környezetvédelem

VI. Mező- erdő- vad és hal gazdálkodás

VII. Turizmus

I. Területhasználat általában, terület- és településrendezés

1. 2003. évi XXVI. törvény az Országos Területrendezési Tervről
2. 1997. évi LXXVIII. Törvény az épített környezet alakításáról és védelméről
3. 1996. évi XXI. törvény a területfejlesztésről és a területrendezésről
4. 282/2009. (XII. 11.) Korm. rendelet a kiemelt térségi és megyei területrendezési tervek, valamint a településrendezési tervek készítése során az országos, a kiemelt térségi és a megyei övezetek területi érintettségével kapcsolatosan állásfoglalásra kötelezett államigazgatási szervek köréről és az eljárás részletes szabályairól
5. 76/2009. (IV. 8.) Korm. rendelet a területrendezési hatósági eljárásokról
6. 311/2007. (XI. 17.) Korm. rendelet a kedvezményezett térségek besorolásáról
7. 31/2007. (II. 28.) Korm. rendelet a területfejlesztéssel és a területrendezéssel kapcsolatos információs rendszerről és a kötelező adatközlés szabályairól
8. 312/2012. (XI. 8.) Korm. rendelet az építésügyi és az építésfelügyeleti hatóságok kijelöléséről és működési feltételeiről
9. 252/2006. (XII. 7.) Korm. rendelet a településrendezési és az építészeti műszaki tervtanácsokról
10. 240/2006. (XI. 30.) Korm. rendelet a társadalmi-gazdasági és infrastrukturális szempontból elmaradott, illetve az országos átlagot jelentősen meghaladó munkanélküliséggel sújtott települések jegyzékéről
11. 314/2012. (XI.8.) Korm. rendelet a településfejlesztési koncepcióról, az integrált településfejlesztési stratégiáról és a településrendezési eszközökről, valamint egyes településrendezési sajátos jogintézményekről
12. 393/2012. (XII.20.) Korm. rendelet a régészeti örökség és a műemléki érték védelmével kapcsolatos szabályokról

13. 51/2005. (III. 24.) Korm. rendelet a területfejlesztés intézményei törvényességi felügyeletének részletes szabályairól
14. 2/2005. (I. 11.) Korm. rendelet egyes tervek, illetve programok környezeti vizsgálatáról
15. 253/1997. (XII. 20.) Korm. rendelet az országos településrendezési és építési követelményekről
16. 147/1992. (XI. 6.) Korm. rendelet az önkormányzatok tulajdonában lévő ingatlanvagyon nyilvántartási és adatszolgáltatási rendjéről
17. 9/2007. (IV. 3.) ÖTM rendelet a területek biológiai aktivitásértékének számításáról
18. 85/2000. (XI. 8.) FVM rendelet a telekalakításról
19. 218/2009. (X. 6.) Korm. rendelet a területfejlesztési koncepció, a területfejlesztési program és a területrendezési terv tartalmi követelményeiről
20. 1103/2006. (X. 30.) Korm. határozat az Új Magyarország Fejlesztési Terv elfogadásáról

II. Vízgazdálkodás

21. 1995. évi LVII. Törvény a vízgazdálkodásról
22. 2009. évi CXLIV. Törvény a vízi társulatokról
23. 1991. évi XX. törvény a helyi önkormányzatok és szerveik, a köztársasági megbízottak, valamint egyes centrális alárendeltségű szervek feladat- és hatásköreiről
24. 1959. évi IV. törvény a Polgári Törvénykönyvről
25. 147/2010. (IV. 29.) Korm. rendelet a vizek hasznosítását, védelmét és kártételeinek elhárítását szolgáló tevékenységekre és létesítményekre vonatkozó általános szabályokról
26. 78/2008. (IV. 3.) Korm. rendelet a természetes fürdővizek minőségi követelményeiről, valamint a természetes fürdőhelyek kijelöléséről és üzemeltetéséről
27. 90/2007. (IV. 26.) Korm. rendelet a környezetkárosodás megelőzésének és elhárításának rendjéről
28. 347/2006. (XII. 23.) Korm. rendelet a környezetvédelmi, természetvédelmi, vízügyi hatósági és igazgatási feladatokat ellátó szervek kijelöléséről
29. 27/2006. (II. 7.) Korm. rendelet a vizek mezőgazdasági eredetű nitrát szennyezéssel szembeni védelméről
30. 21/2006. (I. 31.) Korm. rendelet a nagyvízi medrek, a parti sávok, a vízjárta, valamint a fakadó vizek által veszélyeztetett területek használatáról és

hasznosításáról, valamint a nyári gátak által védett területek értékének csökkenésével kapcsolatos eljárásról

31. 340/2004. (XII. 22.) Korm. rendelet a környezetvédelmi és vízügyi miniszter irányítása alá tartozó szervek feladat- és hatáskörének felülvizsgálatáról
32. 221/2004. (VII. 21.) Korm. rendelet a vízgyűjtő-gazdálkodás egyes szabályairól
33. 220/2004. (VII. 21.) Korm. rendelet a felszíni vizek minősége védelmének szabályairól
34. 219/2004. (VII. 21.) Korm. rendelet a felszín alatti vizek védelméről
35. 27/2002. (II. 27.) Korm. rendelet a Nemzeti Települési Szennyvíz-elvezetési és -tisztítási Megvalósítási Program végrehajtásával összefüggő nyilvántartásról és jelentési kötelezettségről
36. 26/2002. (II. 27.) Korm. rendelet a Nemzeti Települési Szennyvízelvezetési és -tisztítási Megvalósítási Programmal összefüggő szennyvízelvezetési agglomerációk lehatárolásáról
37. 25/2002. (II. 27.) Korm. rendelet a Nemzeti Települési Szennyvíz-elvezetési és -tisztítási Megvalósítási Programról
38. 120/1999. (VIII. 6.) Korm. rendelet a vizek és a közcélú vízi létesítmények fenntartására vonatkozó feladatokról
39. 178/1998. (XI. 6.) Korm. rendelet a vízgazdálkodási feladatokkal összefüggő alapadatokról
40. 232/1996. (XII. 26.) Korm. rendelet a vizek kártételei elleni védekezés szabályairól
41. 72/1996. (V. 22.) Korm. rendelet a vízgazdálkodási hatósági jogkör gyakorlásáról
42. 5/2009. (IV. 14.) KvVM rendelet a vízgazdálkodási tanácsokról
43. 30/2008. (XII. 31.) KvVM rendelet a vizek hasznosítását, védelmét és kártételeinek elhárítását szolgáló tevékenységekre és létesítményekre vonatkozó műszaki szabályokról
44. 97/2007. (XII. 23.) KvVM rendelet az egyes kiemelt jelentőségű vízi létesítmények rendszeres műszaki megfigyeléséről
45. 24/2007. (VII. 3.) KvVM rendelet a Vízügyi Biztonsági Szabályzat kiadásáról
46. 31/2004. (XII. 30.) KvVM rendelet a felszíni vizek megfigyelésének és állapotértékelésének egyes szabályairól
47. 28/2004. (XII. 25.) KvVM rendelet a vízszennyező anyagok kibocsátásaira vonatkozó határértékekről és alkalmazásuk egyes szabályairól
48. 21/2002. (IV. 25.) KöViM rendelet a vízi közművek üzemeltetéséről
49. 23/1998. (XI. 6.) KHVM rendelet a vízügyi igazgatási szervezet vízgazdálkodási nyilvántartásáról

50. 10/1997. (VII. 17.) KHVM rendelet az árvíz- és a belvízvédekezésről
51. 2/1997. (II. 18.) KHVM rendelet a mezőgazdasági vízszolgáltató művek üzemeltetéséről
52. 18/1996. (VI. 13.) KHVM rendelet a vízjogi engedélyezési eljáráshoz szükséges kérelemről és mellékleteiről

III. Természetvédelem

53. 1996. évi LIII. törvény a természet védelméről
54. 1995. évi XCIII. törvény a védett természeti területek védettségi szintjének helyreállításáról
55. 1995. évi LXXXI. Törvény a Biológiai Sokféleség Egyezmény kihirdetéséről
56. 1993. évi XLII. törvény a nemzetközi jelentőségű vadvizekről, különösen, mint a vízimadarak tartózkodási helyéről szóló, Ramsarban, 1971. február 2-án elfogadott Egyezmény és annak 1982. december 3-án és 1987. május 28.-június 3. között elfogadott módosításai egységes szerkezetben történő kihirdetéséről
57. 269/2007. (X. 18.) Korm. rendelet a NATURA 2000 gyepterületek fenntartásának földhasználati szabályairól
58. 91/2007. (IV. 26.) Korm. rendelet a természetben okozott károsodás mértékének megállapításáról, valamint a kármentesítés szabályairól76. 348/2006. (XII. 23.) Korm. rendelet a védett állatfajok védelmére, tartására, hasznosítására és bemutatására vonatkozó részletes szabályokról
59. 275/2004. (X. 8.) Korm. rendelet az európai közösségi jelentőségű természetvédelmi rendeltetésű területekről
60. 67/1998. (IV. 3.) Korm. rendelet a védett és fokozottan védett életközösségekre vonatkozó korlátozásokról és tilalmakról
61. 14/2010 (V.11.) KvVM rendelet az európai közösségi jelentőségű természetvédelmi rendeltetésű területekkel érintett földrészekről
62. 131/2007. (XII. 27.) KvVM rendelet a Hortobágyi Nemzeti Park védtségének fenntartásáról
63. 12/2005. (VI. 17.) KvVM rendelet a fokozottan védett növény-, illetve állatfajok élőhelyén és élőhelye körüli korlátozás elrendelésének részletes szabályairól
64. 2/2002. (I. 23.) KöM-FVM együttes rendelet az érzékeny természeti területekre vonatkozó szabályokról
65. 13/2001. (V. 9.) KöM rendelet a védett és a fokozottan védett növény- és állatfajokról, a fokozottan védett barlangok köréről, valamint az Európai

Közösségben természetvédelmi szempontból jelentős növény- és állatfajok közzétételéről

66. 15/2000. (VI. 26.) KöM rendelet a Hortobágyi Nemzeti Park Igazgatóság illetékességi területén lévő egyes védett természeti területek erdőrezervátummá nyilvánításáról
67. 14/1997. (V. 28.) KTM rendelet a nemzeti parkok területének övezeti kategóriákba való besorolásáról
68. 13/1997. (V. 28.) KTM rendelet a védett természeti területek és értékek nyilvántartásáról
69. 19/2006. (K. V. Ért. 4.) KvVM utasítás a nemzeti park igazgatóságok természetvédelmi vagyonkezelési tevékenységének egységes alapelvek szerinti ellátásáról

IV. Vízi közlekedés

70. 2000. évi XLII. törvény a vízi közlekedésről 90. 219/2007. (VIII. 15.) Korm. rendelet a folyami információs szolgáltatásokról
71. 263/2006. (XII. 20.) Korm. rendelet a Nemzeti Közlekedési Hatóságról
72. 30/2003. (III. 18.) Korm. rendelet a vízi közlekedés egyes belvízi utakon környezetvédelmi okokból való korlátozásáról és a korlátozás alá eső területeken kiadható üzemeltetési engedélyről
73. 237/2002. (XI. 8.) Korm. rendelet a hajózási hatóságok feladat- és hatásköréről, valamint illetékességéről
74. 198/2000. (XI. 29.) Korm. rendelet az úszólétesítmények lajstromozásáról
75. 46/2001. (XII. 27.) BM rendelet a szabad vízen való tartózkodás alapvető szabályairól
76. 13/1996. (VI. 28.) BM rendelet a vízi közlekedés rendőrhatalósági igazgatásáról
77. 50/2002. (XII. 29.) GKM rendelet a kikötő, komp- és révátkelőhely, továbbá más hajózási létesítmény létesítéséről, használatbavételéről, üzemben tartásáról és megszüntetéséről
78. 49/2002. (XII. 28.) GKM rendelet a kikötő, komp- és révátkelőhely, továbbá más hajózási létesítmények általános üzemeltetési szabályairól, valamint az üzemeltetési szabályzatok alkalmazásáról
79. 27/2002. (XII. 5.) GKM rendelet a vízi közlekedés irányítására és a hajóút kitűzésére szolgáló jelekről, valamint e jelek létesítéséről, üzemeltetéséről, módosításáról és megszüntetéséről

80. 2/2004. (I. 5.) GKM rendelet az úszólétesítmények megfelelőségét vizsgáló, ellenőrző és tanúsító szervezetek elismeréséről, kijelöléséről és felhatalmazásáról
81. 67/2007. (XII. 28.) IRM rendelet a Rendőrség szervei illetékességi területének megállapításáról
82. 17/2002. (III. 7.) KöViM rendelet a hajózásra alkalmas, illetőleg hajózásra alkalmassá tehető természetes és mesterséges felszíni vizek vízi úttá nyilvánításáról
83. 13/2001. (IV. 10.) KöViM rendelet a belvízi utakon közlekedő úszólétesítmények hajózásra alkalmassága és megfelelősége feltételeiről, az üzemképesség vizsgálatáról és tanúsításáról
84. 28/2000. (XII. 18.) KöViM rendelet a hajózási tevékenység engedélyezésének rendjéről
85. 2/2000. (VII. 26.) KöViM rendelet a kedvtelési célú vízi járművek tervezéséről, építéséről és megfelelőségének tanúsításáról

V. Környezetvédelem

86. 1995. évi LIII. törvény a környezet védelmének általános szabályairól
87. 96/2009. (XII. 9.) OGY határozat a 2009-2014 közötti időszakra szóló Nemzeti Környezetvédelmi Programról
88. 132/2003. (XII. 11.) OGY határozat a 2003-2008. közötti időszakra szóló Nemzeti Környezetvédelmi Programról
89. 90/2007. (IV. 26.) Korm. rendelet a környezetkárosodás megelőzésének és elhárításának rendjéről
90. 2012. évi CLXXXV. törvény a hulladékgazdálkodásról
91. 284/2007. (X. 29.) Korm. rendelet a környezeti zaj és rezgés elleni védelem egyes szabályairól
92. 90/2007. (IV. 26.) Korm. rendelet a környezetkárosodás megelőzésének és elhárításának rendjéről
93. 314/2005. (XII. 25.) Korm. rendelet a környezeti hatásvizsgálati és az egységes környezethasználati engedélyezési eljárásról
94. 311/2005. (XII. 25.) Korm. rendelet a nyilvánosság környezeti információkhoz való hozzáféréseinek rendjéről
95. 2/2005. (I. 11.) Korm. rendelet egyes tervek, illetve programok környezeti vizsgálatáról
96. 280/2004. (X. 20.) Korm. rendelet a környezeti zaj értékeléséről és kezeléséről

97. 213/2001. (XI. 14.) Korm. rendelet a települési hulladékkal kapcsolatos tevékenységek végzésének feltételeiről

VI. Mező- erdő- vad és hal gazdálkodás

98. 2009. évi XXXVII. Törvény az erdőről, az erdő védelméről és az erdőgazdálkodásról
99. 1997. évi XLI. törvény a halászatról és a horgászatról 122. 1996. évi LV. Törvény a vad védelméről, a vadgazdálkodásról, valamint a vadászatról
100. 348/2006. (XII. 23.) Korm. rendelet a védett állatfajok védelmére, tartására, hasznosítására és bemutatására vonatkozó részletes szabályokról
101. 172/2004. (XII. 23.) FVM rendelet az Agrár- és Vidékfejlesztési Operatív Program kihirdetéséről
102. 79/2004. (V. 4.) FVM rendelet a vad védelméről, a vadgazdálkodásról, valamint a vadászatról szóló 1996. évi LV. törvény végrehajtásának szabályairól
103. 4/2004. (I. 13.) FVM rendelet az egyszerűsített területalapú támogatások és a vidékfejlesztési támogatások igényléséhez teljesítendő „Helyes Mezőgazdasági és Környezeti Állapot”, illetve a „Helyes Gazdálkodási Gyakorlat” feltételrendszerének meghatározásáról
104. 16/2001. (III. 3.) FVM rendelet a Mezőgazdasági Biztonsági Szabályzat kiadásáról
105. 73/1997. (X. 28.) FM-KTM együttes rendelet a nem halászható (horgászható) halfajokról és víziállatokról, valamint az egyes halfajok szerinti halászati tilalmi időkről
106. 2253/1999. (X. 7.) Korm. határozat a Nemzeti Agrár-környezetvédelmi Programról és a bevezetéséhez szükséges intézkedésekről

VII. Turizmus

107. 2005. évi CLXIV. törvény a kereskedelemről
108. 28/1998. (V. 13.) IKIM rendelet a Regionális Idegenforgalmi Bizottságok, valamint a Regionális Idegenforgalmi Bizottságok munkaszervezeteinek feladatairól

6. sz. melléklet

**A TISZA-TÓ PARTI
TELEPÜLÉSEINEK
FEJLESZTÉSI ELKÉPZELÉSEI**

6. A TISZA-TÓ PARTI TELEPÜLÉSEINEK FEJLESZTÉSI ELKÉPZELÉSEI

Jelen összeállítás a „TISZA TAVI KÓDEX - szabálygyűjtemény a Tisza tó és partjainak használatára” c. 2010 készült anyaghoz kapcsolódóan, az önkormányzatok és egyéb szervezetek által megadott fejlesztési elképzeléseket tartalmazza.

Jobb parti települések – Heves megye

Kisköre:

A szakasz határai: 132+100 – /133+557 duzzasztómű tengelye/ – 136+660 tkm közötti szakasz. Szakasz hossza: 4560 m. Jelentős tározótéri területtel nem rendelkezik.

Fejlesztési tervek

Az Önkormányzat részéről érkezett anyag a kiküldött kérdőívre.

A Szabadvizű strand és camping területén lévő fejlesztéseket pályázat útján szeretnénk megvalósítani:

I. ütemben: - a meglévő csúszda fejlesztése, bővítése

- kerti bútorok, napernyők, napozóágyak, öltözőkabinok vásárlása

- gyermek medence építése

- belső közlekedő utak felújítása

- színpad felújítása

II. ütemben: - portához beléptető rendszer kialakítása

- viharjelző létesítése

- Ifjúsági tábor létrehozása faházak építésével + közös konyha + mosókonyha teljes berendezésekkel

III. ütemben: a strand felső végénél a parton Dinnyéshát irányában evezős pálya kialakítása (Tisza-tavi Horgász Egyesületek Szövetségének fejlesztési javaslatában is szerepel)

A 2280 hrsz. terület (lovas pálya) végén hajókikötő kialakítása kiszolgáló helyiségekkel, amelyre már terv is készült.

C26-os tábla felosztásra került, üdülőházak építése valósulna meg.

Tisza-tavi Horgász Egyesületek Szövetsége: A kiskörei szakaszon versenyzésre alkalmas terület biztosítása, kialakítása és karbantartása.

Javasolt fejlesztések:

A kiskörei szabadvízi strandon a vízi sportszer kölcsönző kezdeményezte egy ideiglenes kikötőhelyek kialakítását a fürdőhelytől 50 m távolságra. A mindenkor érvényben lévő jogszabályi feltételek alapján létesíthető. Meg kell vizsgálni a terület alkalmasságának lehetőségét.

Kisköre-Dinnyéshát között távlati fejlesztési javaslat a kajak-kenu pálya és horgász versenypálya kialakítása. A Tisza jobbpart árvízvédelmi töltés és a Tisza folyó jobb

oldala közötti hullámtéri sávban.

Kiskörei strand fölötti vizibázis épület fejlesztése.

Kisköre területén a 2280/8 hrsz.-ú területen hajóállomás létesítése.

A Komplex Tisza-tó Projekt keretein belül elkészült hallépcső és távlati fejlesztésként az ökológiai halátjáró mellett, új nyomvonalon verseny rafting pálya létesítése. Az ehhez szükséges épületekkel és infrastruktúrával.

Jászsági sport és kedvtelési célú közforgalmi kikötő fejlesztése.

Tiszai Személyhajó kikötő létesítése.

Tisza Múzeum létesítése.

Horgász versenypálya kialakítása a főmederben a szabadvízi strand feletti szakaszon.

Tiszanána:

A szakasz határai: 136+660 – 143+600 tkm közötti szakasz. Szakasz hossza: 6940 m.

Jelentős tározótéri területtel rendelkezik.

Fejlesztési tervek

Az Önkormányzat részéről érkezett anyag a kiküldött kérdőívre.

Kishajó kikötő bővítése, a kemping és a szabadvízi strand infrastruktúrájának fejlesztése (mentett oldali területen).

Javasolt fejlesztések:

Közforgalmú személyhajó kikötő létesítése a főmederben.

*Horgász helyek kialakítása és működtetése a Dinnyésháti partszakaszon.
/”Álompart” terveinek keretében/*

Sarud:

A szakasz határai: 143+600 – 150+360 tkm és a 0+000 – 0+250 tkm között. Szakasz hossza: 7010 m. Jelentős tározótéri területtel rendelkezik.

Fejlesztési tervek

Az Önkormányzat részéről érkezett anyag a kiküldött kérdőívre.

Termálkút hasznosítás a Dinnyésháti mentett területen (fürdő, üdülő falu, stb. létesítése).

Kishajó kikötő és jóléti park létesítése a fenti beruházáshoz kapcsolódóan.

Szabadvízi strand infrastruktúrájának fejlesztése (mentett oldali területen).

Javasolt fejlesztések:

Horgászhelyek kialakítása és működtetése a partszakaszon.

Vadkempingezés felszámolása, illetve legalizálása (jogszabályi keretek közé szorítása)

Újlőrincfalva:

A szakasz határai: 0+250 – 3+650 tkm közötti szakasza. Szakasz hossza: 3400 m. Jelentős tározótéri területtel rendelkezik a mind a Sarudi – mind a Poroszlói medencében.

Fejlesztési tervek

Az Önkormányzat részéről érkezett anyag a kiküldött kérdőívre.

Jelenleg kialakított üdülőtelvek 145 + 54 db terület közművesítése.

Megközelítő út kialakítása a belterület és az üdülők, valamint a kikötő között.

A szivárgó csatornán 2 db gyalogos átjáró megépítése.

A csónakkikötő bővítése. (feltétele a megközelítő út kiépítése).

Az Óhalászi sziget pihenő parkká történő fejlesztése, kiépítése.

Javasolt fejlesztések:

Javasolt „Óhalászi sziget emlékhely” (jelenleg is van) és egy tavi sétaút (dongaút), kilátó kialakítása – a holtág védelme (a beközlekedés csökkentése) érdekében.

Poroszló:

*A szakasz határai: 3+650 – 14+500 tkm (Poroszló-Újlőrincfalva – BAZ megye határa)
Töltés szakasz hossza: 10850 m. Jelentős tározótéri területtel rendelkezik a Poroszlói- és a*

Tiszavalki medencében.

Fejlesztési tervek

Az Önkormányzat részéről érkezett anyag a kiküldött kérdőívre.

Korábbi tervek alapján: Poroszló – Tiszafüred közötti kerékpárút kiépítése.

Szabadvízi strand és csónak beszállóhely infrastruktúrájának fejlesztése.

Nonstop Kikötő Bt. részéről: Kenus tábor sátorhelyekkel, fogadóépülettel, szociálisblokkal és hajóra épített magas színvonalú apartmanon ifjúsági szálláshelyek kialakításával, valamint hozzá kapcsolódó oktatási és ismeretterjesztési célú erdei sétaúttal.

Hortobágyi Nemzeti Park Igazgatóság részéről:

A poroszlói Ökocentrum kikötőjének fejlesztése.

Madár-szigetek kialakítása (pályázó partnereként).

Tisza-tavi Horgász Egyesületek Szövetsége részéről:

A poroszlói Ökocentrum népszerűsítése az idelátogatóknak és az egyesületeik tagjai számára kiadványokkal (nem releváns a kódex esetében).

Javasolt fejlesztések:

Hello Hal Kft.

A Tisza-tavi Ökocentrumnál a Hello Hal Kft. fa cölöpökre épülő bejárót és terasz létesítését tervezik, melyhez felépítményes úszómű csatlakoztatható és vendéglátó egységként üzemeltethető és az ezekhez szükséges infrastruktúra kialakítása.

Horgászhelyek kialakítása és működtetése a partszakaszon.

Vadkempingezés felszámolása, illetve legalizálása (jogszabályi keretek közé szorítása).

Jobb parti települések – Borsod-Abaúj-Zemplén megye

Tiszavalk:

14+500 – 17+600 tkm között. Töltés szakasz hossza: 2900 m. Kismértékű tározóterülettel rendelkezik a Tiszavalki medencében. Töltés szakasz hossza: 3100 m.

Fejlesztési tervek

Az Önkormányzat részéről érkezett anyag a kiküldött kérdőívre.

Kiépített szabadvízi strand és kemping (Apotai térségében).

Korábbi tervek alapján: a tiszavalki Sport és kedvtelési célú közforgalmú kishajó kikötő fejlesztése.

Javasolt fejlesztések:

Ökotúra útvonal és bemutató ösvény kiépítése az Apotai kilátóhoz.

Tiszababolna:

17+600 – 24+400 tkm között. Töltés szakasz hossza: 6800 m. Kismértékű tározóterülettel rendelkezik a Tiszavalki medencében.

Fejlesztési tervek

Az Önkormányzat részéről érkezett anyag a kiküldött kérdőívre.

Belső csónakkikötő rendbetétele. Ehhez szorosan kapcsolódik a Sulymos-csatorna kotrása is. A kikötő egész területének rendezése.

A csónakkikötő környezetében egy halpucoló elhelyezése. A Szajla Holtág strandhelyének kialakítása, rendbetétele. Kempinghelyek kialakítása.

Bal parti települések – Jász-Nagykun-Szolnok megye

Tiszabura:

A szakasz határai: 140+012 (taskonyi híd tengelye) – 142+955 tkm (fővédvonali és mentett oldali területtel érintett része) Töltés szakasz hossza: 2943 m. Tározótéri területtel nem rendelkezik, az Önkormányzat elsősorban a duzzasztómű alatti szakaszban érdekelt.

Fejlesztési tervek

Az Önkormányzat részéről nem érkezett anyag a kiküldött kérdőívre.

Javasolt fejlesztések:

Parti horgászhelyek kialakítása a hullámverés elleni védelem megóvása érdekében.

Vadkempingezés szabályozott keretek közé szorítása.

Abádszalók:

A szakasz határai: 142+960 – 155+590 tkm közötti szakasza. Töltés szakasz hossza: 12633 m. Nagyon jelentős tározótéri területtel (az Abádszalóki-öböl teljes területe).

Fejlesztési tervek

Az Önkormányzat részéről érkezett anyag a kiküldött kérdőívre.

Termálfürdő és kiszolgáló létesítményeinek kialakítása. Abádszalók Strand utca melletti 9 ha-os területen, a meglévő 2 db. termálkutat kihasználva kerülne kialakításra, a szükséges kiszolgáló létesítményekkel, a termálstrandhoz kötődő szolgáltató egységekkel, szállodával.

Tisza-tó - Szabadvizű Strand komplex fejlesztése. Kiszolgáló létesítmények felújítása, újak építése, a vízpart fejlesztése, szabadtéri színpad fejlesztése, parkolók fejlesztése.

Tiszai Hajóút kijelölése. A Tisza folyótól az Abádszalóki-öbölbe bejövően a már korábban elkészített hajóút kijelölési tervnek megfelelően kerülne kijelölésre a közforgalmi hajók útvonala. A településrendezési terv helyi építési szabályzatában a hajóút helye biztosított.

Közforgalmi hajókikötő létesítése. Az Abádszalóki-öbölbe kiépítendő hajóút végén az

Attila-öbölnél kerülne kialakításra a hajókikötő, a szükséges kiszolgáló létesítményekkel együtt.

Strand Kemping szálláshelyeinek minőségi fejlesztése. A Tisza-tó strand területén található (volt Ifjúsági tábor), faházak szálláshelyek felújítása, komfort fokozat növelését szolgáló fejlesztések (pl. saját vizesblokk).

Kerékpárút építése elkerülő út mellett (EuroVelo). Abádszalókon a meglévő két csónakkikötő között a meglévő elkerülő úti szakaszok mellett a gépjárműforgalomtól a kerékpáros forgalom különválasztására kerülne kiépítésre a kerékpárút, csatlakozva az árvízvédelmi töltésen haladó EuroVelo kerékpárúthoz.

Az abádszalóki csónak és hajókikötők fejlesztése. A már kiépült abádi csónakkikötő és az Attila-öböl yacht-, kishajó- és vitorlás kikötő felújítása, fejlesztése.

Szalók Yacht Klub Kft.

Mentett oldalon az alábbi fejlesztéseket tervezik: 30-40 szobás szálloda (2011-2012);

Parkoló 150-200 férőhelyes (2010-2011); Hajótároló csarnok 3000-4000 nm (2010-

211); Hajószerviz 400-500 nm (2011-2012); Pihenő, esőbeálló, zuhanyzó, kerékpártároló kerékpáros turisták részére (2011-2012); internet hozzáférés a kikötő teljes területén (2011).

Kikötő területén: Étterem, mely víz felől is megközelíthető (2010-2011); Biztonsági kamerarendszer kiépítése (2010-2011).

Szalók Hajó Klub

Abádszalók Attila öbölben lévő úszóműves kikötő fejlesztése, úszóházas szálláshely létesítése.

Wiking Csónak és kishajókikötő

Abádszalók, Wiking kikötőben partvédelmi munkák, kikötő kiszolgáló eszközök telepítése.

Javasolt fejlesztések:

Az Abádszalóki-öbölben csónaklekötőhely kialakítása. A Tisza bal part 149+960 – 150+040 tkm szelvények közötti vízoldalon.

A Kemejkert Kft. nádházak kialakítását és a Tisza-tó környezetében a már bérleményben lévő területen gyártott termék népszerűsítése. Ezzel kapcsolatos vagyonkezelői engedélyezési eljárás lefolytatása már megtörtént.

Az Abádszalóki strand és az Abádi kikötő közötti szakaszon (148+000 – 148+700 tkm között) vízszínpad kialakítása, amely a víz és mentett oldali kiszolgáló létesítmények kivitelezését is magába foglalja.

Tiszaderzs:

A szakasz határai: 155+590 – 160+400 tkm közötti szakasz. Töltés szakasz hossza: 4810 m.

Jelentős belső tározótéri területtel nem rendelkezik. Tisza folyó közelsége, megközelíthetősége nyílt vízfelületekkel való kapcsolatát elősegíti ezért jó használati értékkel bír.

Fejlesztési tervek

Az Önkormányzat részéről érkezett anyag a kiküldött kérdőívre.

Kishajó kikötő létesítése.

Kerékpárút fejlesztése Cserőközi Holt-ág területére.

Javasolt fejlesztések:

Tiszaderzsi közforgalmú nagyhajó, illetve személyhajó /folyami/ kikötő létesítése.

Tiszaderzsi sport és kedvtelési célú közforgalmú kishajó kikötő fejlesztése.

Tiszaderzsi csónakkikötő mellett szabadvízi strand kialakítása.

A Tisza-folyón hajóállomás létesítése.

Tiszaszőlős:

A szakasz határai: 160+400 – 167+100 tkm közötti szakasz. Töltés szakasz hossza: 6700 m.

Jelentős tározótéri területtel nem rendelkezik. Tisza folyó közelsége, hasonlóan a tiszaderzsi szakaszhoz, szintén jó használati értékkel bír.

Fejlesztési tervek

A Tisza-tó és a település közötti kapcsolat megteremtését szolgáló burkolt közút kiépítése.

Sport és kedvtelési célú kikötő és az ehhez kapcsolódó infrastruktúrák kialakítása. (helyfeltárás szükséges).

Tiszafüred (Tiszaörvény):

A szakasz határai: 167+100 – a 172+300 tkm szelvényei között. Részét képezi a tiszafüredi magas part (168+950 tkm) Tiszaörvény és a 33. számú fkl. út között, valamint a Tiszaörvény alatti töltésezett szakasz is. Érintettsége a tározótérben: 3,75 km².

Fejlesztési tervek

Az Önkormányzat részéről érkezett anyag a kiküldött kérdőívre.

A Tiszaörvényi- Morotva és a Tisza közötti terület turisztikai attrakciói:

Horgászhelyek

Nomád kempinghelyek

Skanzen

Erdei séta-park

Szabad-téri múzeum/pihenőhely, parkolók

Belső csónakázó és horgásztó

Feltáró utak, kerékpáros és gyalogos utak

Tiszafüredi magas-parton horgász-falu

Tisza Balneum Tiszafüredi Kajak-Kenu SE.

A Tiszafüred 976. és 010 hrsz.-ú területeken úszóművek, stégek kialakítása, melyek a vízi sporteszközök számára biztosítaná a vízre jutás lehetőségét.

A Tiszaörvényi szivattyútelep magas vezetőségű vasbeton héjcsatorna melletti mélyfekvésű terület hasznosítása.

Tisza Balneum Thermal Hotel

Tiszafüred 04/4 hrsz-ú területen új kikötőhelyeket, új kikötőt illetve stég megvalósítását szeretnénk végrehajtani.

Szabics Bt.

Hajómalom létesítése. Fűrészmalom létesítése és egy fűrész-malom. Az 1800-as években működött itt a kikötő területén egy hajó-malom. Ennek mását szeretnénk itt felállítani.

Javasolt fejlesztések:

Tisza-tavi Horgász Egyesületek Szövetsége

Megfelelő pályázat kiírása esetén: kikötő fejlesztés, a mozgáskorlátozottak részére kerekesszékekkel is megközelíthető horgász helyek létrehozása Tiszafüred térségében.

Tisza-tavi Turizmusért Közhasznú Nonprofit Kft.

Gyalogos függőhíd építése Tiszafüreden a Holt-Tiszán a Császlód szigeti kalandpark megközelítéséhez.

Tiszafüredi térség, Császlód szigetének (F/6. jelű) DK-i részén természeti értékekre alapozott ártéri kalandpark létesítése – melynek tervei elkészültek, a kivitelezés megkezdődött.

Tiszafüredi Sporthorgász Egyesület

Tiszafüred Panoráma étterem mellett lévő Városi kikötő területének bővítését szeretnénk végrehajtani.

Albatrosz-Füred Bt. /

Jelenlegi kikötő 80 m-es bővítése Tiszaörvény irányába. A tervek szerint ezt a részt sátorozók foglalják el és igényesen karban lenne tartva.

A kikötővel szemben lévő terület fejlesztése. Céljuk egy, a kikötőt elkerülő csatorna medrének kotrása. Az így keletkezett szigeten zöld, parkosított övezet kialakítása, kis sétálóval, útbaigazító táblákkal, padokkal és két kilátótoronnyal.

Egyek:

A szakasz határai: 0+000 – 8+000 tkm szelvényei között. Részét képezi a tiszafüredi magas parti szakasz a 33. számú fkl. út és Tiszafüred É-i vége közötti, 2200 m-es szakaszon.

Érintettsége a tározótérben: 5,25 km².

Fejlesztési tervek

Az Önkormányzat részéről érkezett anyag a kiküldött kérdőívre.

Kirándulók fogadására alkalmas terület kialakítása a Tisza parton.

A nyilvánosság és a PR feladatok biztosítása a Tisza-tó rendszerén belül.

Terület rendezése, kialakítása a rendezvények megtartásához.

Sátorozási lehetőségek a Tisza melletti területen.

Bemutató ház kialakítása a mentett oldalon, amelyben az Egyeki életről, múlttól, élővilágáról és a Hortobágyi kapcsolatokról lenne állandó kiállítás. Ugyanitt mutatnák be a testvérvárosaik jellegzetességeit.

A világítás kiépítése a Kompkikötőnél.

7. sz. melléklet

***TISZA-TAVI KÓDEX KÉRDŐÍVE ÉS
ÉRTÉKELÉSE***

7. TISZA-TAVI KÓDEX KÉRDŐÍVE ÉS ÉRTÉKELÉSE

KÉRDŐÍV

A Tisza-tavi Kódex kidolgozásához
A kérdőívet a Tisza-tó Fejlesztési Kft. állította össze

Szervezet neve:.....

Elérhetősége:

.....

.....

Kapcsolattartó neve, elérhetősége:.....

Tervezési terület lehatárolása: a Tisza-tó és az árvízvédelmi fővédvonalon kívüli (mentett oldal) 200 m-es sáv területe.

1. Tervez fejlesztést a következő 5-10 évben?

Igen

Nem

2. Amennyiben tervez fejlesztést, kérem röviden ismertesse annak főbb jellemzőit. Hol? Mit tervez? Milyen ütemezésben? Milyen konstrukcióban, pl. saját erő, vagy pályázat útján?

3. A tervezett fejlesztést a saját tulajdonában lévő területen, vagy valamilyen jogviszony alapján rendelkezésre álló területen kívánja megvalósítani? Amennyiben jogviszonnyal nem rendelkező helyszínen valósulna meg a fejlesztés, kérem írja meg, hogy hol és hogyan tervezi azt?

4. Amennyiben nem biztosított a terület feletti rendelkezési jog, akkor a tervezett fejlesztési területen tudomással bír-e fejlesztést korlátozó, vagy akadályozó körülményről?

5. Szükségesnek lát-e valamilyen vízi közlekedési korlátozást, vagy szabályozást?

Sebességkorlátozás

Igen

Nem

Hajóteljesítmény korlátozás

Igen

Nem

Egyéb.....

6. Indokoltnak tartja-e a Tisza-tó terhelhetőségének figyelembevételével a különböző hasznosítások számának korlátozását?

Kikötő, csónakkikötő	<input type="checkbox"/>	Igen	<input type="checkbox"/>	Nem
Szabadvizű strandok	<input type="checkbox"/>	Igen	<input type="checkbox"/>	Nem
Kempingek a szivárgó csatornán belül	<input type="checkbox"/>	Igen	<input type="checkbox"/>	Nem
Tanösvények	<input type="checkbox"/>	Igen	<input type="checkbox"/>	Nem
Horgászhelyek	<input type="checkbox"/>	Igen	<input type="checkbox"/>	Nem
Horgászverseny pálya	<input type="checkbox"/>	Igen	<input type="checkbox"/>	Nem
Vízi sport pályák	<input type="checkbox"/>	Igen	<input type="checkbox"/>	Nem

Egyéb.....

7. Egyéb megjegyzés, javaslat

Dátum:.....2010. május.....

Aláírás:.....

Kérjük, hogy a kitöltött kérdőívet szíveskedjen postán, vagy e-mailen 2010. május 25-ig a Tisza-tó Fejlesztési Kft. részére eljuttatni.

Elérhetőségek: 3384 Kisköre, Kossuth L. út 7. tifkft@gmail.com

A kérdőív a Tisza-tó Fejlesztési Kft. honlapjáról letölthető: www.tisza-to-fejlesztes.hu

Közreműködését köszönjük!

A Tisza-tó Fejlesztési Kft. által összeállított kérdőívet 35 szervezet küldte vissza kitöltve.

Az első kérdésre a 35 megkérdezettből (tervez-e fejlesztést) 25-an válaszoltak igennel és 9-en válaszoltak nemmel, 1 szervezet még nem tudja, hogy fejleszt-e.

A 25 fejlesztésből 10 teljesen új fejlesztés lesz, a többi már meglévő létesítmények, szolgáltatások fejlesztése.

21 válaszadó jelezte, hogy pályázat útján, saját erő, és/vagy magántőke bevonásával kívánja megvalósítani a fejlesztést. Ketten saját erőből valósítanák meg, ketten pedig nem adtak információt erre vonatkozóan.

Többen (9) szálláshelyeket, sátorozó helyeket szeretnének létrehozni, vagy a már meglévőket fejleszteni.

A kikötők rendbetételét, fejlesztését 11 válaszadó kívánja megvalósítani.

Néhányan (6) szeretnének erdei sétautat, parkokat kialakítani, a meglévő zöldterületek rendbetételével.

Két település szeretné a termálvízben rejlő lehetőségeket kihasználni, Abádszalók egy nagyobb volumenű beruházással (6-8 Mrd Ft), amely szállodai létesítményt is magában foglalna, míg Sarud egy kisebb üdülőfalut, fürdőt, stb.

A kérdőívet visszaküldők közül a fent említett abádszalóki beruházás a legnagyobb léptékű. Említésre méltó még a Tisza-tavi Ökocentrum kialakítása, amely Poroszlón valósul meg, 2 Mrd Ft értékben.

Ezenkívül még két válaszadó tervez egyedi fejlesztést, kisebb mértékűt, mint Abádszalók és Poroszló. Az egyik egy hajómalom létesítése, amelyet a Szabics Bt. tervez megvalósítani, a másik pedig egy gyalogos függőhíd építése, amellyel a Császlód szigeti kalandparkot lehetne megközelíteni. A fejlesztést a Tisza-tavi Turizmusért Közhasznú Nonprofit Kft. tervezi megvalósítani.

A tulajdonviszonyok terén több válaszadó (14) is azt jelezte, hogy a területét bérlő, nagy részük a KÖTI-KÖVIZIG-től, illetve 1 a TIKÖVIZIG-től.

6 válaszadó jelezte, hogy a fejlesztést korlátozó, vagy akadályozó körülmények felmerülhetnek. 1 ezek közül a 2007. évi CVI törvényt jelölte meg, 1 a Tisza-tavi Kódexet, 4-en a Natura 2000 területeket, illetve ehhez kapcsolódóan a Hortobágyi Nemzeti Parkot írták.

A vízi közlekedési korlátozás, vagy szabályozás kérdéskörben a sebességkorlátozást 20 válaszadó tartja szükségesnek, míg a hajóteljesítmény korlátozást 17-en.

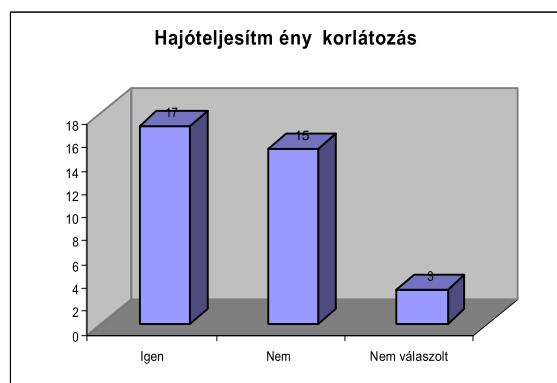
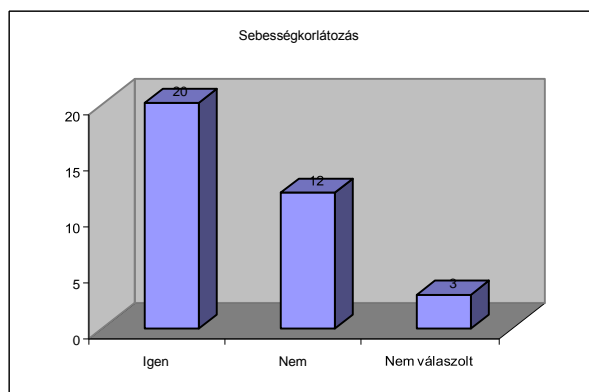

Többen jelezték egyéb vízi közlekedési korlátozásként, hogy a nagyobb teljesítményű hajókat időbeli korlátozás vonatkozzon. Javaslatuk alapján főleg a nyári hónapokban, napközben (pl. 9-17 óráig) közlekedhessenek.

Kérdésként szerepelt, hogy a válaszadó indokoltnak tartja-e a Tisza-tó terhelhetőségének figyelembevételével a különböző hasznosítások számának korlátozását.

Egyik ilyen hasznosítás a kikötők, csónakkikötők számának korlátozása volt, melyre 19-en válaszolták, hogy indokoltnak tartják a korlátozást.

A szabadvízű strandok számának korlátozását 18-an tartják indokoltnak, míg a kempingek számának korlátozását a szivárgó csatornán belül 19 válaszadó ítélte szükségesnek.

A tanösvények számának korlátozásában 14-en adtak igen választ, 18-an válaszoltak nemmel.

A horgászhelyek számának korlátozását a többség nem tartja indokoltnak, a válaszadók közül mindössze 7-en adtak igen választ erre a kérdésre.

A horgászverseny, illetve a vízi sportpályák számának korlátozásában az előbbi 11 igen válasza mellett az utóbbi 22 igen válasz kimagasló. A vízi sportpályák számát szeretné a legtöbb partner korlátozni.

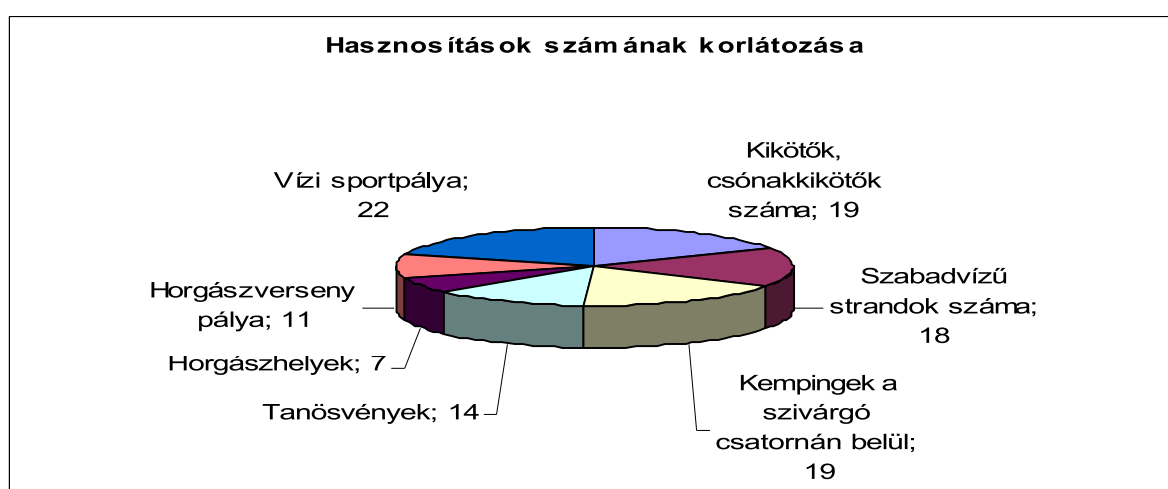

Egyéb korlátozásnak megjelölték, hogy 20 LE felett semmilyen járművel ne lehessen behajtani a Hortobágyi Nemzeti Park területére, illetve egy horgász szövetség írta, hogy a parti horgászhelyek számának növelésére lenne szükség.

Egyéb megjegyzés, javaslatként a túravezetők szerepének fontosságát, a jelenlegi szabályozások megismertetését és betartatását, a kikötősök szerepének jelentőségét, a tónál megjelenő funkciók (turizmus, ökoturizmus, öntözés, halgazdálkodás, erdőgazdálkodás, mezőgazdaság) összehangolását emelték ki.

A 35 válaszadó közül 3-an nem válaszoltak az összes kérdésre, ebből 2-en arra hivatkozva, hogy nincs hatáskörük a kérdés eldöntésére.

Kisköre, 2010. június 30.